郵政局掛號認爲新聞紙類　第三種郵便物認可

盛京時報

西曆一千九百三十三年
昭和八年七月十五日
癸酉閏五月廿三日

本報價目 本埠每份每月一圓一角(國幣) 外埠郵費在內每份每月一圓三角(國幣) 零售每份五分(國幣) 廣告刊費五號字每行十三字一日一圓(國幣)長期另議
發行人 染谷保藏　編輯人 菊池貞二　印刷人 東光明
發行所 奉天稻葉町九番地 盛京時報社
電話 (日)二二〇二八、(日)三一二六二
支社 大連、哈爾濱、新京 等

本日兩張半

時論

新疆之不幸事件

中國關於新疆善後。行政院已決議召黃慕松回京。省府任命。大抵將如新臨時省府之所主張。就目前彌亂言。該省已無問題。雖然。據最近京訊。得詳知劉文龍盛世才殺參謀長陳中等之案。深慨夫該省殘酷黑暗之封建性至今餘存。其影響前途。殊有可憂者在也。新疆自楊增新執政。造成一特殊風氣。近金樹仁繼之。毫不改良。近因民變被逐。而劉盛代興。國人方希望其有新局面出現。不料其專權嗜殺。一如楊金。此殊堪痛惜者也。楊增新之督新。採封鎖鋼敝之政策。而濟之以不測之刑殺。昔年馬福興案。督署演劇。大宴賓客。酒酣變起。楊以兵隊圍花園。凡在座觀劇者。殲無遺焉。此種酷虐無人道之政治。即覓諸歷史上最黑暗時期。亦不多見也。楊在新十數年。關內旅客。入新甚難。而出境亦不易。才智之士。無端遭暗殺或明害者。不知其若干人。是以楊之職務。不過一省長官。而權力乃如古代暴君。國家多故。中原擾攘。多年不暇求治新之策。其有魯新民。蓋已甚矣。楊增新最後被暗殺以死。飛機試航新疆之際。航空公司人目睹一事。某日。金大宴官吏。入座後。忽有衛兵一隊至。就席上縛去一人。數分鐘後。有人以淋漓血頭。盛盤中。持入呈驗。座客嘿然。不知何事也。聞金樹仁慣例。往往於宴會時殺人。故被招待者。不知爲禍爲福。國民試念。此豈二十世紀所得見之現象哉！新民之變。固其宜矣。二十年來。中原人士極不易知新省詳狀。旅客稀少。郵電檢查。故虛致眞相。至今不知其萬一。最近金走而劉盛代。劉盛固皆爲金之部屬。然盛世才出身於奉天之新軍。又嘗供職於中央軍事委員會。其才行經歷。共信其爲有望之新軍人。乃觀最近殺陳中等一案。輕以莫須有之罪名。殺國家有用之材。縱令確有嫌疑。亦應呈報政府。聽候發落。或驅之出境可矣。奈何專擅刑戮。嗜殺如是哉！吾人由此不幸事件。深感於新疆今日依然爲楊增新餘毒所籠罩。中國今後甘於亡國。則已。否則道德責任上。固不能坐視境內有古代野蠻部落式之行政留存其間而不問也。夫新疆爲國家之富源。邊防之重地。官其地者。宜如何自愛前途。努力謀進步。守法愛民。則隆重勳名。俯拾即是。倘如楊增新式之思想。以爲專權割據。可以爲所欲爲。則終必身敗名裂。爲天下笑耳。吾人前於盛世才等之維持難局。屬望甚殷。今乃不幸失望。夫爲維持現狀之計。政府於此案。恐未必追究。然吾茲所論者。爲新省遠大之前途也。劉盛此舉。使國民悲觀。將認彼等不堪負新疆建設之重任。且恐地方危機。消釋不易也。可勝慨哉。

▲勘誤 昨日論說『日貨與世界市場』題下第一段第三十五行『千』字下脫『萬』字第三段第十一行『日本』係『日貨』之誤合亟更正

太平洋會議　中國十篇論文

滬訊、五屆太平洋國際學術討論會、中國出席代表第二批刁敏謙、沈昆三定十六日乘加拿大號輪離滬、第三批陳翰笙張肖梅劉湛恩何永裕陳衡哲則於二十八日乘俄皇后號輪首途、至於中國論文共十篇爲、(一)翁文灝之中國之用墾問題(二)聶潞生之發展中國實業的前瞻及困難、(三)陶孟和之中國實業的現狀、(四)何廉之中國的農業現狀、(五)陳翰笙之中國的農村問題、(六)駱傳華之中國的勞工現狀、(七)陳其田之國民政府的經濟計畫(八)方顯庭之農村工業、(九)張肖梅之中國原料出產及工業品的消耗、(十)刁敏謙之中國兩年來的外交等、

歸德建丘營

徐州通信蔣委員長以國家連年多故、變亂相因、中央各軍忙於剿匪禦侮、南奔北馳、迄無休養訓練之機會、以致軍力疲憊、精神煥散、現爲貫徹、安內攘外之政策起見、規定各軍師輪流剿匪、與抽調訓練辦法、惟準備實施、須有大規之兵營、方可集中訓練、乃指定隴海路中段之歸德站、覓購廣大地皮、建築營房、倣馬場兵營之形式、較本邑九里山之營房

兩淮鹽運署整頓鹽業

清江浦訊、兩淮鹽業自遭洪水、生產日蹙、鹽業公司倒閉達三十一家、失業鹽工數逾百萬、財政部長宋子文、鑒於淮鹽凋敝、去秋曾親至兩淮鹽區視察、認爲積弊太深、乃面諭兩淮鹽運使繆秋杰積極改革、繆於今春二月間、乃擬就整頓計劃書、呈請財政部備核、嗣邀核准、乃從革除苛捐着手、良因淮南鹽區向有釜捐灶捐、淩滿捐、淮北鹽區向有池捐、淩滿捐、保坍捐等、鹽民負担太重、該署因於四月間將此等苛捐一律免除、至於儲鹽場所、向由鹽民將鹽產堆積池中、聽其受風吹雨打、且鹽區均傍海、每易爲海盜劫掠、該署因又從事建築官鹽坨、俾便鹽產堆積、現已完成者、有陽德官坨、任家莊坨、下品坨、僑南坨、僑北坨、古子坨、白石坨、染東沙坨、興莊坨、侯嘴坨、東輛山坨、張筅坨、陳家港坨、舊尾港坨、堆港坨等十五坨、建築經費共用一百二十萬元、每坨可儲鹽十五萬包、(每包百斤左右)淮鹽運輸向有『車運』『海運』『河運』之別、隴海路東段未成之前、咸趨河運、(即由清江浦之西壩鎮轉運出湖、輪至皖、豫、湘、等省)隴海東段成後、當局鑒於車運海運便捷、乃竭力提倡、意擬將兩淮鹽產完全集於板浦、一律藉隴海車運至豫、魯、皖等省、一於海州之大埔登海輪南運入長江口、轉銷華中各省、然以運費昂重、幾與成本相埒、故自提倡以來、徒加重食戶負担、而淮鹽發展、反未收若何成效、因是之故、反造成弊政一端、即當局前爲提倡海運車運計、每包重額爲一百零九斤、河運重額爲一百零五斤、相差甚鉅、鹽商時起反對、繆特據情呈請財部核議、上月間已得財部指令核准、每包一律改爲一百零九斤、數年爭端、一旦平息、故塢商已紛紛活動、日前清江浦之西壩鎮(爲河運之樞)、運到鹽五萬包、日內將有續到、從此河運復恢、淮鹽輸出、亦多一途徑云、

劉湘主全川

南京訊、中央決責成劉湘、督率川中各軍、全權主持剿匪定川大計、蔣已電京、請任命劉湘兼川省剿匪總司令、明令即可發表、並由軍委會電令劉文輝、鄧錫侯、協力剿匪、不得自相爭持、凡川省參加剿匪各部隊、悉由劉湘統一指揮、劉文輝參謀長張伯言、鄧錫侯參謀長王岫生、田頌堯參謀長龍傑三、楊森參謀長朱聯垣均奉蔣召赴贛、諮詢川中詳情、並訓示剿匪方略、事畢來京、六日午聯袂謁汪及朱培德等、請中央速頒制止川亂命令、又訊、張羣談、中央對川匪決令劉湘督同川省各將領、負責清剿、目前先須制止內戰、俾得集中實力、早日肅清、然後再談川政善後問題、張並謂、中央擬命本人繼任鄂主席、確書詢余意見、惟余自卸滬市長後、願以閒散之身、爲國效勞、故業經辭謝、望中央能予鑒諒、記者默察張氏之意見、如中央堅囑繼任、張氏亦未便固辭、

烏邦岫之秀峰

◎…高加索山脈中最著名處女峰也秀麗超凡風景宜人著名於世界

平大等學院護校運動

北平大學各學院自突傳校長徐誦明有返平消息後、平大各院學生皆紛紛有所活動、頓現緊張狀態、蓋準備請求徐氏另謀平大解決辦法、尤以高中情形緊張殊甚、準備武力護校、反對接收、故學潮再起、實有可能、但徐氏返平消息、平大辦公處尚加以否認、無法證實、玆分錄各院詳情如次、

▲女子學院　平大女子文理學院、昨推代表熊愷等赴平大辦公處面謁秘書陳中平請求以下兩點、(一)請陳秘書轉徐校長、直接向教部交涉、務收回併系成命、(二)希望當局對女院加以保障、以後勿生此項事故俾學生得以專心攻讀、陳均允轉達、

▲藝術學院　藝術學院護校會、日來迭有積極工作、最近南下代表亦不日啓程、教職員方面對於護校工作、擁反不一、並在嵩園飯莊、開院務會議、討論結束後之辦法、

▲商法兩院　商法兩院自始即未有何表示、昨日各該院之主任、亦有所活動、蓋因已聞情形、故將加以力爭、最近即將聯絡各校及學聯作整個之運動、

▲平大高中　高級中學自日前突傳有武力接收消息後、護校會全體同學均晝夜職守、校門緊閉、驚人之標語貼滿院壁、據該會某執委談、護校方面、雖備有武器、但非至不得已時決不與之一拼、同學等總希由武力中求和平之解決云、又平大高中護校會、於昨日上午九時召開臨時大會、決議組織糾察隊、分武裝、交通、運輸、留守四隊、積極聯絡女子文理學院、南下請願案、仍積極準備云、

▲學聯開會　學聯於昨日下午二時召開常委會、決議積極籌備南下、通知參加南下請願各校報到限期截止、平大校長徐誦明返平後、決派代表十人訊問與教部交涉之經過並眞確內容、如平大辦公處武力接收平高、決組糾察隊武力制止、

▲私立學院　華北學院及郁文學院民國學院、等自奉教部令停止招生後、學生方面迭有表示、且因該三院院長皆爲黨國石柱、咸料有挽回之望、但迄今教部私大各院仍無折衷辦法消息、華北與郁文兩院已決定本月十日開聯席會議、討論應付辦法云、

于市長談繁榮津市

津訊、于棨市長對記者談、市政整理、逐步進行、周前市長交代尚未辦清、現正催促中、至馬路已着手修補、將來除大經路、潑油、估衣街翻修、水閣大街南市各路均須整理、以壯觀瞻、在可能範圍內、當盡力撥欵修路、至繁榮津市計劃、將來擬在新站外、就北寧花園附近、擴充商業、竭力使寧園發展、藉使商業繁盛云、

傅作義率軍入綏

綏遠訊云、華北軍第七軍團第五十九軍傅作義部、奉到北平軍分會及太原綏靖公署閻主任復員令後、已於三日分十二列車、開始由昌平陸續開回綏省、其先頭部隊第一列車、已於二日晨到達豐鎭、軍團部在後、計程六日晨可抵綏垣、本省各界、因該部過去駐綏二年、軍民感情融洽、此番出發對日於懷柔戰役、奮勇撕殺、勞苦功高、四日下午二時、黨政軍警憲最高機關代表、特在省府會商在車站歡迎辦法、決定(一)由省府負責、在車站紮搭彩牌樓一座、並在候車室內預備茶點、以備茶話休息、(二)標語、(三)各機關團體、屆時由省黨部負責、預備布紙歡迎標語、(三)各機關團體、屆時派代表二人、持布質歡迎旗、到站歡迎、(四)屆時全市懸旗表示歡迎、並備置鞭砲、於列車進站時燃放、(五)由警備部預備歡迎軍樂、並由各主管機關、分派軍警憲到站歡迎、

體育欄

第十七次華北運動大會十一日在青島開幕 (紹)

籌備情形　第十七屆華北運動會籌備委員會、係由市府聘本市有關係之各界人士組織之、由委員中公推雷法章(教育局長)爲籌備主任、郝更生(山大體育主任)爲總幹事、籌委會內分總務、競賽、工程、招待、佈置、宣傳、獎品、衛生、糾察、國術十股、每股設正副股長各一人、分別負責進行、自籌委會成立後、已舉行籌備會議四次、各股聯席會議、初爲每星期二四六開會一次、後因會期逼近、改爲按日到籌委會辦公、大會預算除工程一項不計外、共爲三萬九千一百餘元、對於招待方面、因市長沈鴻烈爲使各單位參加人員獲有良好之印象、一切務求以週至、如運動員招待辦法、評判員招待辦法、新聞記者招待辦法、均應妥善規定、故本屆華北會在清秀之青島舉行、更享有舒適之招待、屆時華北各省市之健兒馳騁場上、其有關華北會未來之發展、誠盛事也、

聯席會議　會場工程即將完竣、大會開幕、瞬在目前、籌委會爲明瞭會場情形、加緊工作、特於三日上午十一時視察會場工程、並全體攝影、午刻在男運動員宿舍聚餐後、舉行第四次籌委會議、各股股長均列席、市長沈鴻烈亦參加、開會後、首由各股股長依次報告各該股工作狀況、次由沈市長對各股應注意事項、分別加以指示、繼即開始討論大會應進行事宜、直至午後五時、始散會、全體籌備人員精神異常興奮、本屆大會、可謂得人和之宜、

參加盛會　本屆大會、因在青舉行、華北各省市區域踴躍參加、報名截止後、總計參加之單位有山東、山西、河南、河北、陝西、綏遠、北平、青島、海威等省市區參加之健兒男爲七百一十五人、女爲三百一十九人、共計一千零三十四人、預料大會之盛、當較第十六屆尤爲熱烈、其足資紀念者、厥爲東北淪亡、收復雖無時日、而東北三省健兒仍努力參加、期於大會場上使各省觀感得以飄揚、藉以激厲國人、本屆大會之舉行之意義、非僅提倡體育而已也、國人其直奮起、

青島大連田徑對抗

青島訊云大連精銳選手組織之蝙蝠田徑隊、其隊員一部來青後、特約青市準備參加華北之高中兩選手作友誼對抗比賽、一日下午一時、舉行于滙泉新體育場、青市選手、均傑出能手、而蝙蝠隊員亦係能爭慣戰之輩、此次該隊參加之人雖少、但精神頗佳、全部成績、青島隊得佔優勝、玆照錄如次、

▲徑賽成績▼

項目	第一名	第二名	第三名	第四名	成績
百米	宿笑如青	王強青	于福海青	于際陸連	十一秒三
二百米	宿笑如青	王耀曾青	許榮齋連	于際陸連	二三秒八
四百米	于福海青	馬華璋青	于志馨青	于際陸連	五七秒
八百米	王發祥青	口蔡耀廷青	王仲元青		二分十四秒七
高欄	任服亮連	夏培齋青	夏一飛連	劉長峻青	十一秒五
四百米接力	青島	大連			

▲田賽成績▼

項目	第一名	第二名	第三名	第四名	成績
鐵球	周順生青	劉希文青	周樹棠青	劉允傑青	十二米五
鐵餅	劉作岱青	周順生青	于際陸連	劉允傑青	三十米九六
跳高	夏一飛連	于清溶連	劉希文青	任明亮連	一米七一五
跳遠	于清溶連	劉希文青	劉醉楓連	王強青	六米○九
三級跳	于清溶連	劉希文青	王強青	李春風青	一二米九一
撐竿跳	劉希文青	林組談青	任明亮連	王光元青	二米九三

吉林學界開始暑假游泳

省城各中等學校、爲利用暑假期間、在松花江上練習游泳起見、特請滿洲國體育協會吉林支部組織游泳團、玆已規定辦法、將其簡章錄下、(一)主旨 一爲謀一般國民身體之健康、在暑期時間、利用自然環境、練習游泳以鍛錬身體、而達成國家之隆盛爲主旨、(二)資格 各中小學校教職員暨各中學校學生、(三)日期 七月二十一日起、至八月五日止、(四)場所 江南、(五)報名時期 現在開始、至本月十五日止、(六)報名地點 滿洲國體育協會吉林支部、(七)規約 一、須由各該校長介紹、一、經醫生檢查證明、特證明書者、一、不准飲酒、一、不准鬥毆、一、不准喧嘩、一、不准自由行動、一、不准違背教師之指揮、一、凡有違背規約者、即行斥退、(八)練習項目 一、自由泳、一、背泳、一、橫泳、一、胸泳、一、立泳、一、平泳、一、跳下、一、救助法、

大連汽船出帆
△青島上海行(上午十一時開) 大連丸 七月十七日 長平丸 七月十五日
△天津行(至塘沽止) 長平丸 七月十五日 濟通丸 七月十七日
△龍口行 龍平丸 七月十四日
△長崎基隆高雄行 山西丸 七月十八日
△新瀉伏木敦賀行 河北丸 七月十九日
△安東行
△芝罘威海衞淸洲雄基行 遂河丸 七月廿二日
△大阪神戶行 煙台丸 七月十四日
大連汽船株式會社
船票發售處 日本國際觀光局奉天分局 日電二三九一四 二八六三
仝 大和旅館出張所(日電四六一一)
仝 城內出張所(日電三五〇三)
哈爾濱 新京(長春)外各地 日本國際觀光局分局

三惠通行出帆
△開往芝罘威海衞仁川 利通號 七月十四日
△開往芝罘西口 泰康號 月 日
△開往安東 神祐丸 月 日
△開往芝罘 福壽丸 七月十五日
志康丸 月 日
△開往門字今尾 照國丸 七月十五日
△開往天津 北海號 月 日
三惠通行 電話二一八、三八五一

大阪商船出帆
△開往門司神戶大阪(上午十時開) 哈爾濱丸 七月十六日 特克馬丸 七月十七日 香港丸 七月十八日 烏蘇里丸 七月十九日 利歐得加乃爾丸 七月廿日 貝格爾丸 七月廿一日
△開往天津(到塘沽止) 日東丸 七月十八日 江龍丸 七月廿五日
△開往上海福州基隆高雄(下午三時開) 長沙丸 七月十五日 福建丸 七月廿四日
△船票發售處 滿鐵沿線各站及各埠日本國際觀光局
△車船連運票(往復票火車減二成輪船減一成通用期限兩個月)大連門司神戶間輪船票(買往復票返程票價可減二成通用期限參個月)發售
專屬貨物代辦處 各地國際運輸會社
大阪商船株式會社 大連支店

阿波共同汽船出帆
△開往芝罘威海衞青島(下午七時開) 十六共同丸 七月十六日 廿六共同丸 七月
△芝罘威海衞仁川 卅六共同丸 七月十八日
△開往天津 長山丸 七月廿一日
△開往仁川鎭南浦 長山丸 七月十五日
△開往芝罘 十八共同丸 七月十四日
△開往營口 廿六共同丸 七月
阿波共同汽船會社 大連支店 大連市山縣通 電話五〇〇一番 六八九一番

孔雀公司
新京支店
精製靴鞋化粧用品
總公司 奉天浪速通三經路口　新京支店 日本站六馬路

收買瀋海鐵路股票
奉天浪速通七番地 無線電機商 門永洋行 日電三六〇七番

和登商行
收音無線電機部 帶喇叭全套金貳拾五圓 加茂町四番地 電話四六六九番

恭頌省立警察第一大隊長劉公峻澤及大隊附中分隊長德政
查康平自遭四月二十七日僞義勇軍陷城之亂、參事官殉職、縣長被擄、匪退之後一夕數驚、幸經省派劉大隊長峻澤督率部下星夜來康鎭撫、而秩序始得恢復、地方日漸安謐、殊功偉績、銘感良深、劉大隊長峻澤講軍經武已歷有年、即登警界、爲人勇敢、平素寡言、操守廉潔、學品俱優、行爲磊落、凡事主持公道、重信義、故我康民衆無不愛戴而銜感之、況到防之後一聞匪警即在深夜風雨立時出發、毫不遲慢、對於城防設卡梭行、均由該大隊長審愼支配、親自查辦、理決不致稍有失事、又以七八兩區多有匪逆潛伏、爲鎭壓計、曾率隊巡緝縣界數週、著名匪逆聞風遠遁、附亂農民立即向善、而有造於我康、功誠無量、而各官兵均遵營規、未曾外出、於對商民率均和靄、購買公平、誠屬教育有素、率兵有方、以殘破匪藪之康平、若非劉大隊長及隊附來此駐防、則不知淪於如何地步、萬衆生佛、恭增景仰、謹爲聲明以表敬意
康平縣代表 內務局長張之翰 教育局長費振翮 農務會長韓魁 商務會長楊向辰 電話局長劉維漢 仝啓

神聖遺蹟金石展覽會
蕭何瓦硯 淮陰河石硯 宋朝蘇東坡傳家古硯 出漢石獅子 三代古銅鼎彝 宋畫梁山忠義堂演武全圖 蘇東坡寫滕王閣眞蹟 黃山谷眞墨寶 元朝王蒙繪蒙古圖 柯九思山水 明朝唐寅仇英倪元璐山水 明太祖古銅馬 宋磁三尺高神農佛像 以上俱係希世神品 其中紫端綠豆端石古硯十數塊各代古玩字畫頗多不載 歡迎參觀藉此割愛(展期二十天) 吉林省城河南街
御賜端溪古硯 漢韓承相

濱江糧食交易所招集臨時股東總會啓事
逕啓者本所增資改組業於六月四日談話會報告在案茲定於七月三十日上午十一點鐘在本所招集股東總會報告修改章程暨磋商改組情形凡我股東務希准時出席共策進行

恭頌駐前所山海關國境警察隊除患保安之德政
查國境警察隊自駐防斯土以來、毋以保境安民爲旨、志大隊長柳原源藏君謊心職責、不辭勞苦、常親帶隊征勦賊匪、身冒矢石、神威勇武、保安之心已可概見、分隊長王君贊元精幹強幹、老成持重、睦商愛民、管理有方、具知人善任之明、派吳君殿閣辦理特務、吳君主持正義、去惡安良、以精細手腕辦理案件非常迅速、未及一月而剷除大盜正法數名、餘匪遠颺、匪之根巢已清、一方大害立除、人民大快、從此安枕無憂矣、吳君可謂特務係之模範也、否則青紗障起、難免不踏去歲匪患覆轍、今吾民得此保障、安居樂業、均警察隊之力也、至若分隊長舟橋、太原、水野、町田君、繙譯竹村君均忠厚誠樸、待人和藹、及日滿諸班長暨士亦能奉公守法、可稱文明警隊、公民等受惠實多、無以爲報、爰登報端藉表該隊之功德云
綏中縣第五六區公民前所紳商農學各界仝具

某著名洋商招聘職員啓事
茲有某洋商擬招聘職員一名具有簿記學識品行端正並有殷實舖保爲合格如願就者可將資格及經驗並薪金多寡請備英文履歷書函投本報十號信箱可也

吉黑榷運署招考緝私隊幹部簡章
查本署職司吉黑兩省官鹽推銷事宜、然欲圖官鹽暢銷、非有完善緝私辦法、不能杜絕外來私鹽之侵入、尤非有純潔從公緝私之人才、不能達到裕國便民之目的、玆爲養成廉潔緝私隊幹部人才起見、特設教練所一處、招考學員、灌輸鹽務緝私知識、以便任用、簡章列左
一、投考資格 中等學校或高中畢業年在二十五歲以上三十五歲以下及身體強健素無嗜好品行端正者
一、報名手續 報名時須備具本人四寸相片一張附送親筆履歷書一份
一、報名日期 以大同二年七月二十日爲截止期
一、名額 暫定二十名
一、考試日期 大同二年七月二十五日午前八時
一、考試科目 算術作文
一、入署日期 大同二年七月三十一日
一、書籍服裝 概由官家供給
一、修業期限 一個月
一、待遇 修業中膳宿費每名酌給津貼國幣十元成績優秀者畢業後派赴吉黑兩省衝要地點充當緝私隊長月薪國幣四十元外尚有緝私獎金以資鼓勵
一、報名及考試地點 新京東五馬路吉黑榷運署傳達處

商業銀行發付股息通知
前屆六月底本行年度決算已畢經查帳員檢查帳目無誤另有報告書備核股東應得股息請于七月十五號持息摺來行領取可也
奉天商業銀行啓

急告
東京高等工業學校 東京工科大學 奉天同窗會
一、時日 大同二年七月十五日(星期六)午後七時
一、場所 奉天浪速通滿蒙毛織百貨店三層樓上食堂
一、會費金三圓 當日繳款
如右載開同窗會通知恐有遺漏之者出席與否請即報知
奉天浪速通三菱商事株式會社內 莊司便安(日電四九四七番)

新興俱樂部營業請負公司事務所啓
本部爲振興市面聯絡感情起見不惜鉅資於西崗子不老町六十一番地建築最新式之大規模商場以便來往紳商於公餘之暇有所遣興業已建築竣工內部設有戲園、塘澡併優宿舍、鮮菓店、西洋大菜館、滿洲飯莊、旅館、兌換所、咖啡館、理髮處、射的場、吹矢、其他各種不日開幕如有希望加入此中營業者請速到本部事務所接洽幸勿遲誤致失良機恐未週知特此聲明
大連市西子崗不老町六十一番地 電話七七〇八番

所有權問題擱置 專議讓渡價格

北鐵交涉續開

【東京十四日發電】東鐵交涉之滿俄兩國代表、在此休假期間、屢行私人的折衝、十三日、蘇俄大使館斯參事官、往訪東鄉歐美局、長懇談約歷一小時、結果、關於十四日會議之所有權問題、已得結束、可期直進於讓渡價格之交涉、

關於讓渡價格、各有主張、滿方出價五千萬圓、俄方索價二億五千萬金盧布、將在今后之會議、審議

一、兩國主張之價格、算定之基礎、

一、兩國貨幣行市之處理、

一、蘇俄主張金盧布、爲滿洲國到底所不能承認、因而對此須特別討論、

日本未曾斡旋 價格問題

【東京十四日電】關於北鐵之讓渡、滿洲國主張五千萬圓蘇聯側支持二億五千金、當此全面的交涉停滯之際、傳說日本外務當局、出以好意的斡旋滿洲國側讓步到八千萬圓、乃至一億圓、有買收權利之用意但外務省關於此種傳說、用天羽情報部長談話之形式、十三日發表如左之聲明、

關於北滿鐵道交涉、蘇滿兩國側、各有提案、正在繼續商議中、日本當局、對雙方當局、無論公式或非公式、均無何等交涉之斡旋、日本政府對會議、亦不過使觀察員出席而已、所以日本當局關於價格及其他、目下尚未認爲到斡旋時期、故關於妥協之條項、無考慮之事實、

宋子文到羅 八月中旬歸國

【東京十四日電】據確報、宋子文由倫敦出發、經過巴黎十一日、經張學良及其他、居留之多數中國官民盛大歡迎中到羅馬、即在該地逗留、與張學良等會談後、搭乘伊大利船預定八月中旬歸國、

馮玉祥躬往伯利

不久即當首途啓程之說

（北平十三日電）堅決反對讓渡北滿鐵路之蘇俄極東赤軍司令極官、力謀劃誘引馮玉祥、抗日反滿、以便策動、馮已決意躬往伯利就商、不久即當啓程云、

高友唐 視察民生疾苦

平訊、記者訪監察院委員高友唐於其私寓中、高氏發表談話如下、問、聞先生來平調查平市愛國捐、及特稅稽查處、其內容如何、答、現正在調查中、未便宣布、問、查愛國捐注重收入、抑注重支出、答、必須逐欵澈查、市民如有意見表示、極爲歡迎、但須具眞實姓名住址、以便約其面談、並代保守秘密、決不宣布、如投匿名信、祗有付之不理、問、報載先生將視察河北吏治、確否、答、確、吏治之外、兼及訟獄、河北災情、捐苛、民生疾苦、問、視察與監察使性質若何、答、監察使因限於財政暫時不能成立是以先派監察委員出巡、藉節經費、至是否行使監察使職權、正在請示中、未奉到正式命令前、無從懸揣、問、是否各縣全到、答、恐不能全到、祗有抽查、問、抽查以何爲標準、答、有控告官吏貪污情節重大、或證據確鑿者、即往查辦、此外如著名大邑及設法院之處、亦必前往、問、往各縣調查、所有夫馬火食、均由各縣供應否、答、一切自備、不受絲毫供應、但有匪之區、應依監察院委員保障法、由當地軍警護送、問、沿線接收呈狀否、答、當然接受、不必沿途、更不定拘定受害人、若先寄敝宅亦可、鄙人主張呈狀不拘格式、不貼印花、不受舖保、希望人民儘量供獻証據、問、如此開放、不慮誣告之風乎、答、採取鑒別之權、操之自我、無事實、無證據、無眞實姓名住址、亦付之不理、並非有控必查也、問、何日出發、先視察何縣、答、三五日內即出發先視察有河之堤防各縣、因夏令水漲、恐各局稍有疏虞、即發生水患也、

蔣促宋哲元 即行討馮

蔣介石於十日致時宋哲元、令其迅速開始討伐馮玉祥、又現在馮軍所聚集之共產黨內、華南派遣之共產黨指導員、居其少數云、

經會竟與一般觀測背馳 審議內容乍起色

法俄提案均待切實研究

【倫敦十三日發電】世界經濟會議、雖各方面認爲殆已一致實際自滅、而本日午前召開之經濟通商委員會、不顧此等印象、對於法國提出之國際公共事業計劃案、並蘇俄代表部提出之經濟不侵略決議案、及其他各大事業案遂開始審議、依據此次議事情況、今后頗有繼續二三週間、加以相當審議之可能性、如是、則經濟會竟得意外一部之甦生、即法提出之公共事業計劃案、亦有另外任命小委員會、而行以廣範審議之値、如蘇俄提出之經濟不侵略決議案、尤須認爲應加相當審議之好國是以經濟通商委員會、不顧商業政策分科委員會之決裂、竟依部分價進行、遂巧得議事續行之題目、並得免去事實上已經解消之經濟會題之難局、而得以延長命運、

運河水勢穩定

蘇省府誥誡各縣愼防伏汛

清江浦訊、江北運河、日前因江潮洶湧、頗托倒灌、加之陰雨連朝、淮、沂、泗並漲、水位暴漲五尺餘、最高時清江水誌達一丈七尺八寸、高郵水誌爲一丈七尺一寸、江都水誌爲二丈一尺三寸、均超過民二十六月下旬之水位、故沿運人心惴惴、咸謂前歲洪患、將又復見、彼時擬一般人推測、今歲若遭洪患、較前歲更激、良以運河今春僅稍事修治、而夏防迄今始敷修工、與前歲同爲人事不定、且江暴漲、運水將無處宣洩、所幸近日來天已放晴、運河歸海三壩已於七月一日晨六時啓放、故運河水位已漸低落、頃據江北運河工程局淮邳段事務所水位報告、七月一日清江水誌爲一丈六尺二寸、高郵水誌爲一丈五尺八寸、江都水誌爲二丈零三寸、二日水位無增減、日內若無陰雨連綿水勢仍將看低、蘇省府前據沿運各縣紛報水勢浩大、乃急電各縣防汛、現以水勢漸穩定、昨復電令誥誡各縣、妥爲防範、勿以水勢略定、即偷懈息之安、須懷有備無患之古訓、仍分別籌欵、積極辦理屬境以內之防汛之工作、以防七月間伏汛再至云、

湘省借欵 努力建設

長沙訊、湘政府發行建設公債一千萬元、向滬銀行團抵借現欵、內抵債委滌平任以交歷欠中交兩行舊債三百五十餘萬元外、餘概爲現金、又與各銀行團成立小借欵五十萬元、計上海中國各十五萬、農工交通各五萬、中國實業二萬五千元係以救國公債作抵、內除息金可得三十餘萬現金、此後湘省建設必有一番起色云、

南京政府又購 大批飛機

【東京十三日電】南京政府現與美國加旗斯飛行機會社訂立購入戰鬥機契約、此種消息傳出、已惹起各方面之注目十一日、紐約赫拉爾多林賓報、該社副社長來德氏、對於此事件、發言如左、前日中國政府言購之加旗斯式單複式戰鬥機三十六架、現已製造完竣、數日中即將第一次裝運送往中國、其契約金額爲百萬美元、預定三個月以內、全部送齊、中國政府、前購入二十架之練習機、今又購多數之戰鬥機云、

經會若正式休會 日全權隨時歸國

【東京十三日電】經濟會議若正式休會時、外務省關於日本代表之歸國問題、經審議結果、內定如左之方針、

一、若休會、大概無再開之望、即使再行開會、諒亦在一個月之後、故令南全權、於適宜之時期歸國、至於歸國之經由、任全權自由、

一、希望於未發歸國命令以前、石井全權以非公式代表之資格往訪歐洲列國、並與折衝爲善、

一、希望深井全權、與門野顧問、對英國政府、及財界、關於日英通商問題、施行折衝、

贛南匪禍

難民散兵紛紛逃汕 食住俱無狀殊可憫

廣州訊、江西南部各縣、年來遭共匪蹂躪、赤地千里、受禍最烈、厥推瑞金自被紅匪攻入、用舍爲墟、人民逃難、轉徙四方、多由粵邊蕉嶺一帶、輾轉到潮、擬赴南昌省會、再找出路、於本月十五六等日陸續抵汕、同時前方潰共、各縣散兵、遞解到汕者、爲數殊夥、已有五百餘名、先後運汕、與地公安局、以散兵難民、尤滿市內、不予迅速處置、至足影響治安、廖公安局長、乃派員妥爲看護、指定該局懲教場、及新舞臺臘院等處、爲散兵難民住所計頭批難民到汕五百餘名、第二批難民二百餘名、至此汕市無空屋可容、祗得任其在福平路、及中馬路一帶騎樓下、暫行棲宿、各難民之生活狀況、皆衣衫襤褸、行李零落復因長途跋涉、櫛沐無常、臭穢難堪狀殊可憫、現在飲食、暫時維經公安局力請各善堂、供給、惟粥少僧多、無濟於事、由鄰近居民、予以施濟、或由各難民自行携帶來汕之糧食、略事充飢、現各難民以來汕多日、流離道左、食不復一飽、乃推代表請求速爲資遣、派出黃條陳子洲（瑞金民衆自衛團委員）鄧振榮（法政專門畢業楊士英、（前瑞金公安局長等四人、於本月十七日下午三時赴市府請願、由社會科長接見（各代表陳述來意、請求資遣赴上海、轉回南昌、該科長以地方既無公欵、可以撥助、惟有候與候與商會善堂、磋商設法應付等語、各代表不得要領而退、乃轉赴公安局請願、該局廖局長、乃予以安慰、力予維持、負責爲之奔走籌劃、惟各方對於籌欵一途、均感困難、廖局長以難民散兵、逗留市內、有碍治安、乃派員赴市商會、商請撥欵、仍無結果、警以公安局、負有治安重責、不忍坐視、乃再用書面呈請市政當局、一面分令各界、每君組設救濟委員會、專責辦理、以期善後當局至是、乃派員向市商會鄭重交涉、該會始允撥助五百元、所差仍巨、市府乃依公安局所請、召集各界及善堂到府開會集議、決定請市商會、先行籌借三千元、交由善堂辦理、一面赶組救濟委員會、辦理今後資遣救濟事宜、至此始告一段落昨天公安局、已將散兵護送一部份、乘太古青州輪、資遣赴滬、計每人給予大洋三元二角、其餘散兵難民、陸續分批資遣、

蕭之楚 率部返鄂

北平訊、第二十六軍蕭之楚部、於春間北上、與隆九松山諸役、戰績極佳、停戰後、該部駐防順義沙河一帶、近奉命復員返鄂駐防、該部四四師一三二旅于兆龍部、已備妥分列車七列、分兩批南運、其餘各部、俟列車北返、即可陸續輸送、蕭氏因奉鄂省綏靖主任何成濬之電召、乘平漢快車離平赴漢、茲錄蕭致各方電稿如次

（一）致何成濬電、即到漢口主任何鈞鑒、密、職部開拔諸事、剋已準備齊妥、定於魚日開始輸送、謹聞、職蕭之楚叩微午印、

（二）致劉鎭華電、特急、光州豫鄂皖邊區剿匪總司令劉鈞鑒文電奉悉、密、日來放晴、平郊水稍退、職部定魚登車、虞日開始輸送、謹復、職蕭之楚叩微巳印、

易紈士顧問 由日放洋赴歐

易紈士氏

【東京十三日電】滿洲國政府顧問易紈士氏、十三日午後、乘橫濱出帆之淺間丸、經由美國、赴英國、聞該氏爲滿洲國親善使節、擬使歐美諸國、對滿洲國不誤解、並說明滿洲國基礎之鞏固、與滿洲國之現況、蓋滯留英國一年後、當再歸返滿洲國、

美議員建議空軍大擴張 添建飛機九百架

尚視軍縮會議結果而定

【華盛頓十三日電】阿拉巴馬洲選出之民主黨議員哈爾氏並南喀羅利那選出之民主黨議員馬克秀路兩氏、十二日對大總統進言、建造飛機九百架、及大空軍之建設方針、該兩氏之提案如左、

在全國產業復興法、已提出卅三億弗之預算中、更以一億二千萬弗、充爲充實國防之用、即新建造陸軍機九百架、據此美國陸軍、基於一九二六年之空軍計畫、可得飛機一千八百架之空軍、

關于該事、羅斯福大總統、雖已考慮中、但須待軍縮會議之結果如何、始能決定、

密雲縣附滿機運

縣政自治運動突然而起

停戰交涉成立、日軍撤退關內、已屆目前、密雲之一角、突然有與滿洲合體第一步之縣政自治運動抬頭、即歷受張學良軍閥迫害之密雲縣民、當日軍關內進擊時、曾以確立縣政自治計劃、組織治安維持會、此次停戰交涉成立、已知中國軍隊不能再來、遂依前計劃而爲具體化、上月二十二日、在該地開縣民大會、商務會代表、農民代表等列席者、達二百三十餘名之多、

一、即時解散治安維持會、復活縣政、排斥舊軍閥之榨取

二、請願日本軍永久駐屯、且對鈴木本部隊長、贈呈感謝狀、

以上兩項決議後、訪問鈴木本部隊長、面呈請願書及感謝狀、以上運動之主腦者、爲現在之密雲縣長、信望極隆之何榮耀爲六十二歲之老人、係滿洲族人、聞日本軍來時、撤去靑天白日旗、更換五色國旗、改年號爲大同、以迄今日、現縣內親滿親日之氣運濃厚、此次之縣自治運動、將來轉換於滿洲合體之運動、亦未可知、然此亦不過時間問題耳、

英困於日棉貨 急圖另闢銷路

【倫敦十三日電】十三日英國下院席上、據藍鐵曼氏聲明稱英國政府、因爲在東洋及阿弗利加、受日本綿製品之壓迫、故擬在南美之阿根廷、及北歐芬蘭島、求綿織物之新販路、目下關於與兩國間締結新通商協定、正進行交涉中、

駐日法國大使 馬爾伯轉任

【巴黎十三日電】本日法國閣議、可決駐日法國大使馬爾伯、轉任駐在法屬西里亞高等辦務官、

馮玉祥 發行軍糧 代購證章程

察哈爾訊、馮玉祥、以察省駐軍十餘萬人、財政困難、糧秣爲各軍命脉、亟須設法維持、因令察省府轉飭財政廳、發行軍糧代購證四十萬元、酌發各縣、由各縣紳商組織購糧委員會、向富戶以代購證作價購買米麵、統計一月給養、須小米七百萬斤、白麵三百萬斤並規定萬全、張北、懷安、康保等縣、運至張家口儲存、宣化、涿鹿、（半數）龍關、赤城四縣、運至宣化儲存、懷來延慶、涿鹿、（半數）運至懷來存儲、蔚縣、陽原兩縣、運至蔚縣存儲、商都即儲存本縣、撥歸當地駐軍食用、玆將財政廳規定軍糧代購證簡章、及軍糧分配辦法誌次、

發行簡章（一）此證定名爲察哈爾省軍糧代購證、（二）此證專爲購買軍糧、代替價欵、（三）此證發行定額共洋四十萬元、（四）此証票面金額、及顏色共分四種、區別如左、（一）五元証、紅色、（二）十元証、綠色、（三）一元証、紫色、（四）一角証、粉色、（五）此証自本年九月一日起於三個月內、准商民交納田賦稅捐、按四成作現搭收、但屆期如尚有餘額、由財政廳設法一律收回、（六）此証如有僞造情事、查明依法治罪、（七）此証在財政辦事處刷印、由省政府財政廳會同派員監辦事處、以昭愼重、（八）此證自呈奉核准之日發行、

分配辦法（一）各縣於奉令之日、即由各該縣長召集公正紳商、組織購糧委員會、依照派定米麪數目、向各商戶、以代購證、按官價購買、依限起運、指定儲存地點、以利軍食但在代購證未發到以前、應由各縣先發給正式欠據、以憑換領、（二）白麪每觔定爲大洋六分、小米定爲三分、各縣可酌量當地情形採購、但不得超過官定價格、（三）各縣分配證券額數及應購米麪重量如左、蔚縣六五〇〇〇元、應購白麪四八、七五〇〇〇斤、小米一一、一七〇〇〇斤、宣化五五〇〇〇元、應購白麪四一、二五〇〇〇斤、小米一〇〇、八四〇〇〇斤、張北五五〇〇〇元、應購數目同上、萬全、懷安、陽原、涿鹿各二萬五千元、應各購白麪一八、七五〇〇〇斤、小米四五、八四〇〇〇斤、商都、三五〇〇〇〇元、應購白面三〇、〇〇〇〇〇斤、小米七三、三四〇〇〇斤、懷來、三〇〇〇〇、應購白面二二、五〇〇〇〇斤、小米五五、〇〇〇〇斤、龍關、赤城、延慶各二萬元、應各購白面一五、〇〇〇〇斤、小米三六、六七〇〇〇斤、（四）購買米麪、限二十日分兩期辦理、第一期限十日內購妥、派定數目之七成、運送指定儲存地點、第二期限十日內全數購妥、起運指定地點、（五）此項事關軍食、倘辦理有特別成績者、由本廳呈請嘉獎、（六）本辦法自呈奉核准之日施行

中國土地施行法

內部擬就草案送各省市 徵詢意見後再送部復審

南京通訊、內政部以中國土地法迄未公布、致公私土地時起糾紛、茲爲實行平均地權起見、特飭土地司擬定土地法施行法、以便早日公布施行、特於前日分咨各省市政府徵詢意見、並規定於八月二十日以前送部、茲經記者探得其草案綱要、及草案內容、

草案綱要第一編、總則、第一章法例及施行、第二章土地所有權、第三章地政機關、第四章土地裁判所、全編共十九條、第二編土地測量與土地登記、第一章通則、第二章土地測量、第二章土地登記、全編四十二條、第三編土地使用、第一章通則、第二章城市地、第三章鄉地、第四章土地重劃全編三十二條、第四編土地稅、第一章通則、第二章地價、第三章地價稅、第四章土地增值稅及改良物稅、第五章土地稅減免、全編二十一條、第五編土地徵收第一章通則、第二章徵收準備、第三章徵收程序、第四章補償地價、第五章遷移費、全編二十一條、第六編罰則、第一章通則、第二章妨害土地測量及登記、第三章妨害土地使用、第四章妨害土地稅徵收、全編二十條全法共計一百五十六條、

據某起草員語記者

草案內容云、內政部前以各省市土地、因我國土地法迄未公布、致糾紛時起、茲爲實行平均地權起見、特擬定土地法、並依該法第五條之規定、推余起草土地法施行法、於上月中旬始全部脫稿、爲求完善並通用於各省市、胙再咨請各地政專家及各省市、政府徵詢意見、限於八月二十日以前送到部、俟各方簽註意見、彙呈送行政院討論後、送立法院審查後、公布施行、至內容要點、

限制所有、甲、『限制所有權』公共團體、學校或寺廟所有土地面積之最高額不得超過各省市所定限度之二倍、私有土地面積之標準、由主管地政機關呈請中央核定之、乙、『設立地政機關』、中央設立中央地政機關、在未成立前、由內政部主辦、省設土地廳或由省民政廳設科、或設省地政籌備處、市縣設土地局、或由市縣政府或財政局設科辦理、丙、『設立土地裁判所』、中央裁判所附設於最高法院、市縣土地裁判所附設於地方法院或兼理司法之縣政府、其審判級制、與法院同、惟裁判不服者、得於三十日內提起抗告、且可扣除在途期間、

土地測量、（甲）『土地種類目』凡土地依其種類而定地目如左、第一類、住屋、祠廟官署、學校、會所、坟墓、善堂、教堂、公園、操場、軍營炮台、燈塔、船塢、碼頭及其他建築及無建築等地、第二類旱田、水園、池塘、森林地、場地、圃地、用林地、（附屬於房屋之園林地除外）柴山草山、其他種植地、第三類牧場地、蚶地、魚蕩、其他供畜牧之地、第四類、礦山鹽田其他礦產地、第五類荒地、荒山水沙、水蕩、其他無收益地、第六類道路、溝渠、江湖、河沿、港灣、堤堰、海塘、城堞鐵道線地、及其附屬地其他供公共使用之地、（乙）『土地測量』、各縣市土地測量、應同時舉辦土地調查、必要時在測量前舉辦土地申報、並劃分區段、編制地號、但第六類土地不在此限、至土地區段劃分、以與現行自治區域相符合爲原則、鄉鎮坊面積過大者、得分劃爲若干段、至地籍測量程序爲、一、大三角、二、小三角三、圖根、四、戶地測量、（大三角由中央地政機關辦理、其餘由市縣政府依照中央頒發規則、分別辦理、戶地測圖應用比例尺、一、四千分之一、二、二千分之一、三、一千分之一、四、五百分之一、市縣一覽圖比例尺、定爲八千分之一、區圖之比例尺爲四千分之一、全國經度暫以爲通過南京之經線爲基本經線、

土地登記甲、土地登記、須某一區段內地籍測量完竣方得施行、乙、土地登記每一區段以八個月爲完成期限、逾限未聲請登記者、（未完）

肺病吐血去根藥出世

發明者 醫士 趙夢忱大夫

肺病一症爲人類之大敵本醫研究此症懸壺省城二十餘年去根藥方得自祖傳當治青年一二三期以內肺病久嗽成勞各大口吐血痰中帶血咳嗽痰喘肺癰肺痿時犯時止者不分遠年近日服他藥無効者速來本醫處檢查新法診斷定期去根負責不犯外城函詢各症附郵六分即覆診病所大西關月窓胡同路南精業堂啓

大連代理店 華西藥房 德記西棧　遼陽 永峰源藥店 公盛源油房 振太興錢莊

拍賣汽車廣告

敝號駐奉客自用汽車一輛委託敝號代爲出售價目便宜設有樂用之家請臨敝號接洽可也車樣維新購者從速幸勿來遲以免向隅

奉天小西關太清宮西胡同鴻泰長皮店啓

應診時刻 每日午前門診 午後出診

針灸專家 **王鏡湖**

精於岐黃富於針灸每日所診斷男子傷感四時雜症婦科一切險病並專治多年瘋狂羊癇及針灸各種疑難大症百藥不效者如經針灸無不手到病除茲將主針各科病症列後

一針中風癱瘓口眼歪斜等症　一針風寒麻木腰腿臂痛等症

一針偏正頭疼瘟疫吐瀉等症　一針霍亂轉筋及絞腸痧等症

一針心腹腦痛反胃積聚等症　一針火眼牙疼喉痺疔毒等症

一針婦女經閉癥瘕痞塊等症　一針小兒驚風疳疾痞氣等症

奉天大東門裏 志仁堂啓 電話三六六七號

夏氏化痔土龍散

照碼對扣 一月爲限

中醫論痔漏一門、分爲二十四種、雖分門別類、然得病之由不外乎風濕燥熱、醉飽入房、筋脈橫解、精氣脫泄、熱毒乘虛下注、或憂思太過、蘊積熱毒憤鬱之氣致生風濕燥熱、四氣相合而成、如結肺腸閉成塊者、結腫多癢者風盛也、燥痛如火燒、二便閉者、大腸小腸熱盛也、肛門腫緒、潰橫破裂流膿結者火燥也、有生於肛門內者、或外者初起成瘡、不破者爲痔、破者爲瘻、日久而出膿血、黃水浸淫淋漓不止者爲漏、結在肛門而成硬核管長數寸、痛癢難忍、因循不治則正氣一衰、其發更厲、夏氏化痔土龍散、乃係世傳、主治痔漏一症、百發百中、萬川萬驗、並不受刀割之苦、其管硬核、自消永不復犯、

藥價 每料現洋五元 半料現洋三元

奉天商埠地九緯路東頭 楊孚里純厚里胡同 **夏福興堂啓**

代理所 盤山縣保和春

招募田莊台代派處經理

啓者本報田莊台派報處經理王子斌現因高就辭職如有願就斯缺者請來本分社面洽一切特此披露

營口分館啓

訃聞

先妣王母李太夫人於大同二年七月十一日子時棄養距生於前淸咸豐四年十一月八日子時享壽八旬謹擇於七月十七日上午六時發引十時安葬哀茲訃

孤哀子王荊山泣啓

恕不另訃

王母李太夫人追悼會啓事

謹擇於大同二年七月十六日下后二時在頭道溝裕昌源院內爲王荊山先生之太夫人舉行追悼典禮茲啓

發起人 普濟田 吳紹庚 呂蘭亭 中西龍三郎 賀賜湖 修長餘 後藤愛 楊運舫 孫秀三 楊維周 孫箬舞 渾鐵夫 岩坂李三郎 田新吾 同啓

森永牛奶糖

森永之名　其大其盛　雄飛亞洲　工場規模　所用原料　採取製法　以此出品　香味濃溢

無人不知　眞甲天下　萬人堯望　宏大而全　優美而純　最新而精　質細純潔　滋養豐富

滿蒙總經理處

森永糖果公司

大連市雲井町二十七番地　電話　賬房九〇二一番　華商部九八八四番

治瘧眞詮

信瘧疾爲邪病者現代殆少有其人矣因醫療科學已切實證明瘧之病源係由蚊吮而致然而瘧菌雖能從蚊喙而入人體但苟其人之血液强旺清潔足以消滅此菌者亦無能致病韋廉士醫生紅色補丸功能速生此種血液故有許多患瘧疾熱病之男女由服用此丸而復其健康愉快其中有劉耀先生即其一矣劉先生係駐湖南常德陸軍第十師特務連連附其來書云「鄙前患瘧數月肌瘦體虛眠食不安頭眩心跳肢冷神疲屢請中醫調治終難除根嗣因友介紹試韋廉士醫生紅色補丸頗覺有効瘧不復發胃納漸增乃繼續服用精神體力俱有進步肌亦較前豐滿現又十分壯健腦力體氣都覺勝前足見斯丸功効之大用特書此爲同病者忠告焉」

韋廉士醫生紅色補丸統治血虧腦弱消化不良未老先衰痛風脚氣以及婦科各症乃是天下馳名補血健腦聖藥各藥房均有出售或向上海江西路四五一號韋廉士醫生藥局購備每瓶一元五角六瓶八元中國境內郵費不取

新式可以吸入之藥品

治咳嗽傷風喉痛氣喘

肺管支炎以及其他喉胸症

此藥品即韋廉士吸入止咳片是也

此片含在口中鎔化氣管立覺清爽

出因其所發之芬香藥氣能直達咽喉而及於肺化積痰滋炎膜降逆氣殺喉胸等症之病菌他種咳藥僅呑入胃與氣道絕無直接之接觸惟韋廉士吸入止咳片之藥力實地入肺無論其病在鼻在喉在氣管或在肺部之極隅此片治療之藥氣均能直達其病源君如喉胸疾請試韋廉士吸入止咳片吸入其治療各藥房均有出售每瓶一元或向上海江西路四五一號韋廉士醫生藥局購備每瓶一元二角無論遠近郵費不取

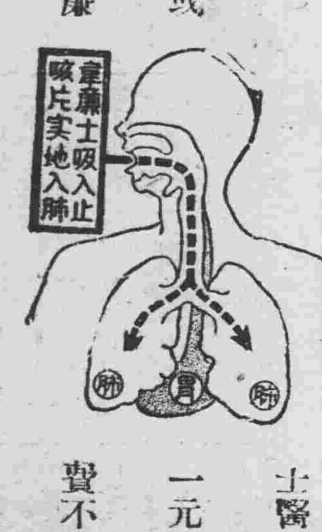

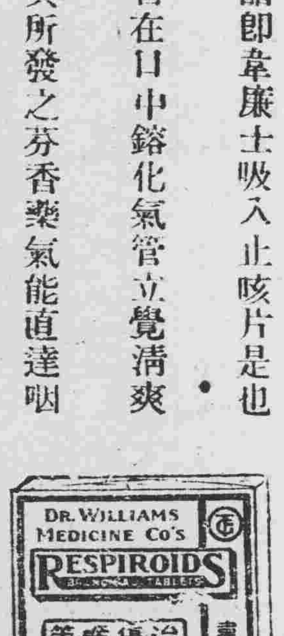

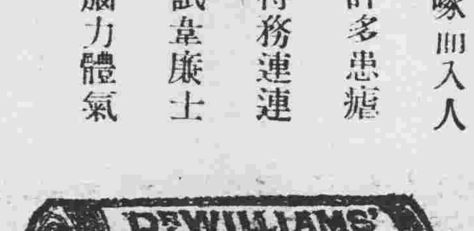

寶丹

藥効香味雙絕　懷中良藥

○全國各藥舖雜貨鋪發售

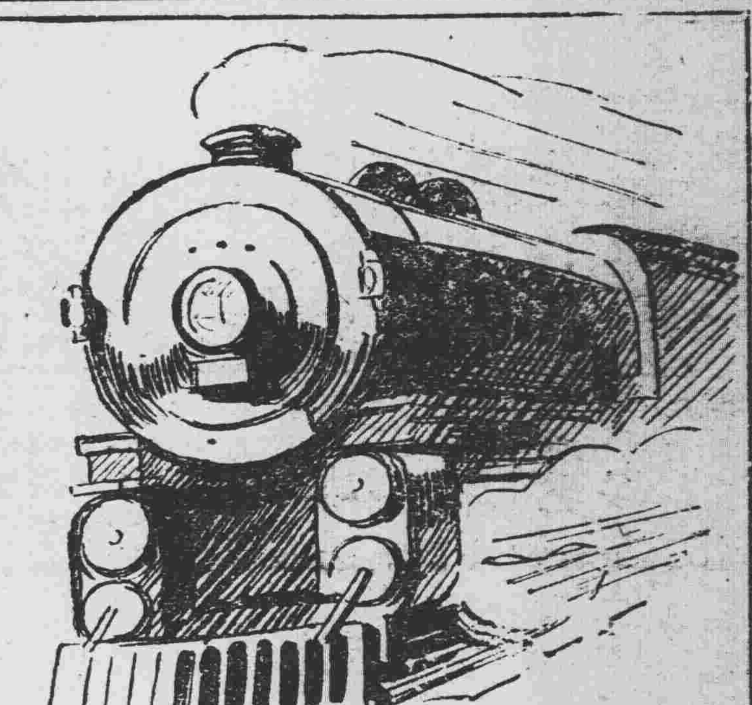

寰球馳名　起死回生之靈藥

行旅必携　日常必備

三大神効＝消化・滅菌・救急

寶丹一物。不止爲口中之淸凉劑。比之從前所發售之懷中救急藥。更新百步。粹集東西兩洋高貴藥材。配以貴重香料。用最新化學方法煉製而成。爲世界無二之芳香良藥。其香味絕佳。能助消化。增進食慾。消除煙害。又能豫防惡疫傳染諸病。誠衛生之至寶。保命之仙丹。而家家必備。人人必携。一日亦不可缺者也。

定價　二十錢　三十錢　五十錢　一圓　二圓　三圓　五圓　十圓

總批發處　守妙本舖　守田治兵衛

本行　東京市下谷區池之端仲町　振替口座東京二九八五番

分行　大阪市東區平野町一丁目　振替口座大阪五七七三九番

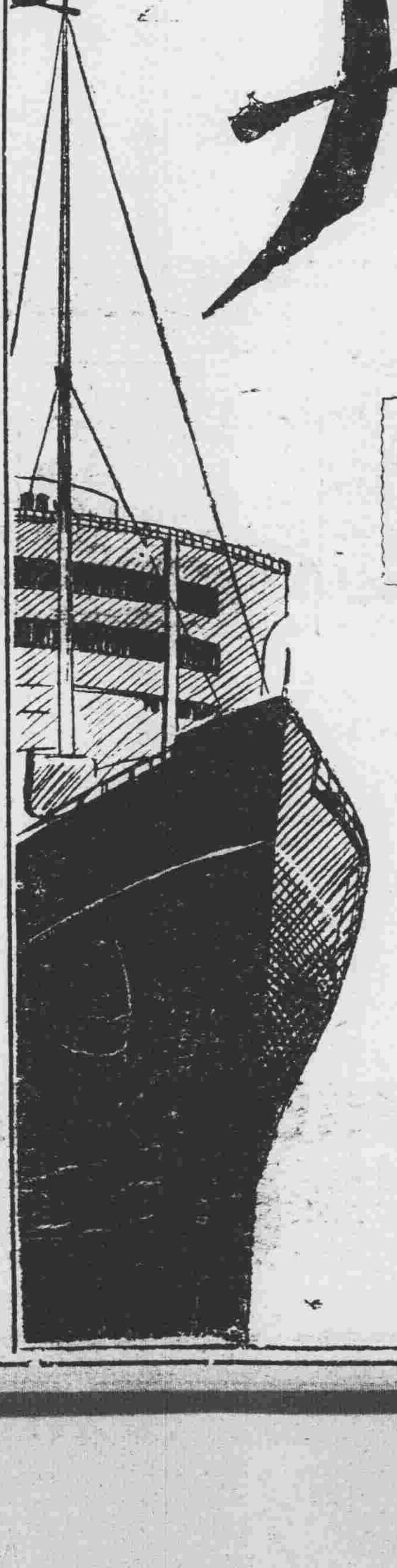

日對滿洲治外法權 決于兩年後即撤廢

民政司法兩部均正積極籌辦

【新京專訊】關於撤廢治外法權問題、滿洲國政府、早已開始積極準備、日方亦極表贊同、嗣經關東軍、日大使館等會同組織撤廢準備委員會、迄今已開會數次、互相討論具体辦法、每次會議、均由滿方將國內司法、警務等現狀、及所擬改善具体辦法、逐一詳述、以取日方贊同、日方亦表示望在可能之最短期間、實現撤廢之意、竟而双方澈底了解、對於司法機關改善之期限、經詳密之考慮、決定二年期滿即可實行撤廢、現滿洲國民政部及司法部當局、雖未發表具体辦法、但業已決定積極改善各項制度、并已開始進行、對於該問題、司法、民政兩部當局、曾有左記之談話、

—司法部談話—

自日本承認滿洲國後對於治外法權之撤廢、固亦極端的表示贊同、近由各方面研究結果、已拘定以二年爲期、實行撤廢之決心、前途順利、自可逆料、而本部對此、亦早已決定方針、第一即爲獄政之訓練并改善、而爲達到此目的、現就全國看守所看守長選拔四十餘人、在中央加以訓育、又本年除聘用日本司法機關之推事及檢察官十餘名外、并採用書記及辦事員數十名、以謀充實司法人才、本部對於司法制度之改善、一方面自應積極研究籌劃、不宜稍懈、而本年十一月間、日本司法省皆川次官等之來滿(更可與吾方以大好機會、而共商具體辦法云云、」

—民政部談話—

日本方面、對於撤廢法權、已表露其決心、并予二年之期限、以企我方各種制度改善之準備、故我方業已積極計畫、認爲有先應須擴充警備機關、以謀完全保護外僑之生命財產、本部對此項經費預計、最少需二百萬元、其俱體辦法、即可決定發表之、又對於警備機關之擴充、已決聘用日方警察官、

郵局舊儲金之新辦法 各地貯金激增 新京較從前贈五十倍

去年七月、滿洲國接收郵便以來、關於舊政權之郵便貯金會屢起問題、當時滿洲國當局對整理貯金者、曾準備施行交還、惟本年五月以來、南京政府、對該貯金、在上海中華郵務總局、其他中國郵務管理局(天津、北平)凡有本人及代理人申請之際、即更新貯金簿、將貯金記入後、即實施交還、因是滿洲國當局、遂變更舊東北政權郵便貯金之交還方法、決定依南京政府金處理方法而處理之、現已將是旨佈告在案、因從前對貯金主旨、未能徹底之關係、故滿洲國內郵便貯金總額、不過爲五十萬元、而此等舊政權貯金者、均託在中國相知人、申請更新貯金簿、其一部似已受交還之模樣、

又滿洲國、自本年五月一日已開始郵便貯金事務、各地皆成績良好、如新京比舊政權時代、約激增五十倍、各地亦均激增二十倍或三十倍之好成績、並今後對此之利用、有益見激增之傾向、前途誠屬有望云、

榆關警察隊 受部表彰

山海關國境警察隊、當本年一月山海關事變之際、甚爲活躍、與守備隊協力、以保護居住之日滿人、樹立殊勳、頗堪嘉尚、故滿洲國民政部總長、對該等警察隊之殊勳、特定十五日、賜與表彰狀、以資表彰、於是滿洲國警察隊、受民政部總長之表彰狀者、此次乃爲最初之舉云、

各縣又紛請 豁免貸款

前當舊政時期、所發行之農商貸欵、設事救濟農商、嗣因各縣群迫狀況、曾經一度呈請豁免、竟未如願、茲聞現在西安、東豐、等十餘縣、又紛紛呈請當局、將農商貸欵本利、一律豁免、以恤時艱、聞當局查核後、現正商洽中、

實業廳規定 造林規則

奉天省署實業廳、爲現對於各縣林業之發展、及改善造林起見、積極規畫暫行章則、電請中央、茲將規定章則、大概誌之如下、

第一條　奉天省造林場、屬於奉天省長管理之下、執掌關於造林事務、

第二條　造林場置左記之職員

場長　委任

技士　委任

屬官　委任

第三條　場長承奉天省署實業廳長之指揮監督、執掌場務並監督所屬職員、

第四條　技士承上司之指揮監督、從事技術、

第五條　屬官承上司指揮從事場務

第六條　造林場之名稱、及位置如左、

(一)奉天第一造林場、設於大石橋地方、

(二)第二造林場、設於遼源縣臥虎屯地方、

通令對於犯人 嚴禁擅用非刑

奉天高等法院院長裴學謙、近查各縣呈解犯人、有受死刑拷打、以致遍體鱗傷、殊屬有傷人道、茲特通令各縣及各法院、嗣後審訊犯人、概不得拷用飛刑、茲錄原令如下、

爲令遵事、查審訊犯人拷用飛刑、實爲新國家法律所不許、乃近來各縣及各法院、呈解犯人、往往遍體鱗傷、皮膚潰爛、不惟違背法令、抑亦有傷人道、殊屬非是、合行令仰轉飭所屬嗣後對於審訊案犯、不得飛刑拷打、致干未便云、

省署嚴查私自收買烟土

奉天省署、現查各縣、罌粟已開始收漿、深恐兇財起意者冒充省署委員、往各縣按低價強行收買烟漿或烟土、關係本署名譽、特於十三日通飭各縣長如有委員到境收買烟土時、須先檢查護照、否則即將其扣留、按法治罪云、

東邊剿匪 捷音頻至 通化告肅清匪首正法

討伐東邊道匪賊機運成熟、分散攻擊、益奏功効、目下在通化縣境之王鳳閣部下奸要所指揮之大刀匪訓練出身者約千名、此外又有太平、四海、天龍、占北、之混合匪賊約一千五百名、恣意橫暴、近經赴通化負守備責任之紀大作警務局長、及鴨江地區警備司令部所屬第二營長等決死的討伐、已將匪首奸要太平四海等、悉數捕獲、均皆施行槍決、此次於討伐進行上、得一極大之助力故通化縣目下治安已經確立、一般民衆、安居樂業、實現王道之福云、

又訊、匪首欒法章及吳法師指揮下約計二百名之匪賊、此次討伐、首當其衝、被奉天警備軍混成第六旅、在清原縣城東北方地區擊散以後、又在草蓬溝復與該地自衛團接仗、刻已向南方退却中、混成第六旅騎兵團、仍行追擊、東豐縣警察隊、亦行迎擊、關係之頭目吳法師負傷、副頭目戴法師以下十名、被擊斃、該匪幫目下已完全粉碎、只欒法章僥倖逃走、現軍警隊續向清原開原兩縣追緝中云、

天氣豫報

十五日 南西風 曇

十四日之溫度 最高 二十九度 最低 廿三度七

東隣產業建設研究團 一千人來滿視察

爲謀東洋諸民族之和解、及貢獻世界、再建運動之大目的、則望提携日滿兩國民、及澈底理解滿洲國情起見、由林毅陸永田秀次郎三岡萬之助穗及重遠橫田秀雄等爲發起人、率一千名滿洲產業建設學徒研究團、該團分爲四個分團、一分團爲農科、二分團爲工科、三及四分團爲法文經濟科、巡視滿洲各地、並於十四日、在東京日比谷聽取各省大臣訓示、遙拜宮城、午後五時五十分、由東京出發來滿云、

兩司令官赴山城子 視察勦匪軍隊

此次日滿聯合軍出動東邊各縣、實行澈底的大討伐、已誌本報、茲奉天省警備司令官于芷山上將、爲鼓舞是項剿匪軍隊、及視察討伐情狀、特於十四日上午七時、由奉天搭乘瀋海鐵路列車、偕同獨立守備隊司令官井上中將、前往山城子地帶、開始視察討伐之近況云、

大奉天都市計劃期滿 實行事項研究中

由奉天市政公署主辦進行中之大奉天都市計劃、現對於計劃案、業經由各方專門委員等研究完畢、告一段落、現該署爲舉辦第二期實行工作起見、已於十四日起、召集計畫時期各之專門委員、如淸水折下村用等、並奉天方面委員、連日假市政公署會議室、討論將來實行時期之預備會議、是項會議、對實行時之欵項及增聘各項專門技師等項、均在詳細討論中云、

縣貸欵會發貸欵

瀋陽縣貸欵監理委員會、前由省公署領救濟貸欵、將出貸手續核定、于十五日開始發放、按每畝上則貸國幣三元、中下則一元、現各村長紛紛遵令來縣請領云、

第一次全國 衛生會議內容

【新京專訊】第一次全國衛生會議、由民政部衛生司發起、於本月十十一兩日、在新京大同自治會館開會、出席者計有臧民政部總長、竹田總務司長、長尾警務司長、張衛生司長、及各省代表、共五十餘名、自十日午前九時起開會、由葆次長主席、臧總長訓話、衛生司長演說、第二日開始討論關於諸問各種協議事項、午后四時閉會、該會討論議案極多、於全國之衛生設施、將有積極之革新、茲覓議案內容如左、

第一日

一、指示事項、

(一)鴉片事務主管之件、

(二)鴉片吸引者吸證之件、

(三)關於小賣人之指定及關係鴉片報告之件、

(四)關於醫藥機關、及衛生團體調查之件、

(五)關於飲食店、及清涼飲品取締之件、

(六)關於汚水處分、及廁所改善之件、

(七)關於各種防疫之件、

二、諸問事項、

(一)制定共同訪疫暫行辦法之件、

(二)火車檢疫規則之件、

(三)預防虎列拉暫行要則之件、

(四)清潔法之件、

第二日

一、諸問事項之件、

(一)關於家畜傳染病取締規則未能施行期間之防疫事件、

(二)催眠藥之件、

(三)藥品管理之件、

(四)設置公醫之件、

(五)衛生知識普及計劃之件、

二、各省之提出事項、

(一)防百斯篤疫之件、

(二)檢疫之件、

(三)擴充衛察醫院之件、

(四)虎列拉預防之件、

(五)關於法定傳染病之件、

遼河下流匪帮 勒索民間鴉片

遼河下流業塘地帶潛伏之匪首高明山黨士傑占勝和順獨雷東來好等帮匪、均皆漸次合併、彼等乘鴉片收穫之期、出沒於各村落、掠奪鴉片、或綁票索取鴉片、如同征收稅金、鴉片收穫期爲一週或十日間、此時期過去後、即爲高粱繁茂之期、是以該匪徒尤易於生存云、

警備軍對凌源匪團 準備前往討伐

在熱河省凌源縣蟠踞之匪首大北、東洋、老耗子、四海等約六百餘名、武器彈藥、頗稱完備、勢力亦漸擴大、最近曾在該縣內之大城子杖子一帶、向住民聲稱保險、並征收鴉片、如有反對或不納者、一律處以極刑、異常恭虐、目下奉天警備司令部軍隊、準備前往討伐中云、

教育廳獎懲 開原學務員

奉天教育廳、現據開原縣督學文炳宸報告、查學校四十四處、合六十三級、查校長戴如林、教員王英年等、服務盡心、均應嘉獎、學董曹恩霖、鄭德權、校長王佩珍、郎春林、許廣仁、趙晉昌等、實力辦學、均應獎勵、教員崔鴻儒、姜壽田、王鵬翔、于淑揮、白景新、郭福林、柳永勝、段成章、王子奉、馬駿聲、張仁、郝景相、潘永金、佟錫純、楊潤山、劉悅、劉楷、程景林等、教管得法、成績可觀、均堪嘉尚、校長李選 辦事懦弱、應降充教員云、

第九次水災救濟彩票 頭彩一九〇八八

【新京電】第九次北滿水災彩票、現已開彩、結果如左、

頭彩　一九〇八八

二彩　三九八四六

三彩　二五〇九〇

四彩　三三六九五　一二四二七

五彩　五五〇三　二八〇〇八　二五三九九　三四七五　一三六八九　一五二〇三　三三二三八　三三九〇四

頭彩甲號之代賣店爲新京松尾商店、乙號乃哈爾濱之許安仁云、

令擬具教育 興革計劃

奉天教育廳、以放暑假迫在目前、關于下學期教育之興革、亟應預先籌劃、是以特于昨通令各縣教育局、及各學校、對于下學期教育、應行興革事項、速擬具意見書、呈送來廳、以資考核而便採用云、

民政廳三次 令報雨量

奉天省署民政廳、關心民生、曾經兩次通令各縣、報告雨量、茲聞十三日又通飭各縣長、報告雨量、及雨後田苗狀況、限於日內報齊、以資備查云、

警務廳飭查拿 冒充調查員

警察廳頃據警務廳訓令、略謂近日本廳接到控告本廳職員在各鴉片零賣所、藉取締女招待爲名、而行詐財、本廳據函後、當即派員至各零賣所調查、確被詐財、而本廳職員、並無是等行爲、殆爲一般宵小、乘間破壞本廳名譽、仰即飭屬查拿、以重法紀、齊恩銘廳長、當即于昨通令各分署、轉飭各分所、對於是項冒充調查員、派警隨時嚴查、一方並通知各零賣所、嗣後再遇有是項冒充調查員、秘密派人至各該管分所報告、以便派警拘辦云、

哈市爲整備統制 即編遊動警察隊

哈爾濱因施行特別市制、同時整備統制該市之警察隊、編成遊動警察隊、以期警備市內、並徹底掃蕩附近之匪賊、於兩三日中、當可正式發表、

北寧線通車狀況 大勢似日臻良好

日下北寧鐵路之通車狀況、漸臻良好、自山海關唐山間、客貨混合列車 每日午前五時及午後二時、每日各往復一次(均以有蓋貨車之三等代用)古冶秦皇島間、有載煤列車七個列車、古冶唐山間、有載煤列車一往復、唐山以西、則有混合列車一往復、在此區間、最近有開始二往復之希望云、

各中學淸找餘欵

本市各中等學校、以十六日即遵廳令放假、所有學生所交雜費、制服費等、除化銷外、尚有餘欵、乃于十三日淸算、一律找給學生云、

日側賠欠金 定今日繳還

舊東北政權時代之日本人側賠欠金第二次受領金、十五日午前十時、定在奉天商工會議所還云、

警務廳嚴查 通匪濟匪者

奉天警務廳、現爲鞏固外防用保治安起見、特于十三日通飭各縣警務局長、一體派長警嚴查通匪濟匪者、務即拘捕治罪、不得寬有云、

赴日視察憲法專使 趙院長已蒞奉

滿洲國憲法制定在即、爲借鏡東鄰日本憲制起見、業經派遣立法院長趙欣伯前往視察各節、已誌本報、茲該氏業於十四日午後一時四十分許、經滿鐵列車抵奉、本城事先接確息、由省長臧式毅以下、金井總務廳長、趙民政廳長、韓教育廳長、及各法團代表首領等、均齊集日站迎迓、該列車準時抵站、趙院長於下車後、即與各歡迎人員稍事寒暄、即行乘其自用之汽車返歸其商埠地之私邸、本城各界準於今十五日上午十一時全體假鹿鳴春設宴歡迎、農工商學首領定于十六日歡迎、該氏此行隨同來奉者計關秘書殊科長以下外及眷屬十九人、該氏在奉預定逗留五六日、即行首途東渡云、

令各縣如意 保護公欵

奉天省公署、現以時屆夏季、正胡匪出沒之時、關於各縣一切公欵、自應加意保護以免發生意外、特於昨通令各縣公署乃徵收機關、務須添派警察加意保護、以免發生意外、而重公欵云、

關東軍獸醫部長 在新京會議

關東軍獸醫部長會議、迎渡邊獸醫總監、於十三日午前十時、在新京大使館會議室開會、其協議事項、爲軍馬軍犬之改良訓練、並關於衛生諸問題、爲種種協議、十四日尙繼續開會協議云、

令報縣警局 職員履歷

奉天省公署、現爲考核各縣警務局之職員履歷計、特于昨通令各縣警務局、速將股長以上之職員履歷、一律造表、呈報來署、以資備核云、

教廳規定假期 檢定教員

奉天教育廳、現因各校將放暑假、關於下期學務之改善、擬定各校特規定於暑假期間、檢定各校教員辦法、現已通知各縣教育機關、一體遵照辦理云、

又一女孩 失踪？

兒童失踪及屢遭意外等情、已誌本報、不圖東關二署草倉分所界冷堆子胡同、門牌一零四號院內、住有劉德保者、係商人也、其女乳名少姐、現年十餘歲、於十二日下午、往街玩耍、竟爾失踪、該女身穿白大杉、赤紅面、身長有三尺上下、查找無着、遂報告該管警所、代爲查找云、

瀋水小新聞

—她氣懸梁—

小南關、双小廟子胡同、住戶王素勳、妻朱氏、前日因週歲次子死亡、夫妻口角、朱氏氣忿異常、乃于翌日晨潛起懸梁自盡云、

—輕薄挨罵—

大西關商業學校胡同、住戶任姓子、年二十歲、十三日午后六時許、在門前站立、忽由東來一女郎、衣服時髦、該任姓子、頗爲垂涎、即穢言褻語、嗷嗷不休、該女郎頗爲憤怨、前來詰問、任姓子見勢不佳、轉身入院、該女郎遂在該門前大罵不止、罵有半時之久、經該院住戶、出而勸解、始行勸走云、

—貪夜被竊—

大北邊外、住有陳長林者、曾在某雜貨舖、充當櫃夥、家中稍有積蓄、久爲竊賊所垂涎、十三日晚、十二時後、被樑上君子潛入、竊去衣服及棉被十餘件、計值現洋數十元、及至次早查覺、竊賊無踪、當開具失單、呈報該管警察、請爲查緝云、

—爭路興毆—

小南門外小什街、十三日午後一時許、拉洋車之姜某、拉坐客東行、忽有周某拉一空車西行、因該處泥濘開車不便、二車相擁、各不讓路、以致爭執、始而口角、繼竟動武、各不相下、乘客勸解不已、嗣由警士竟見、排解方休云、

—老婦何之—

大北關、杜家園子胡同、住戶郭俊卿之妻郭張氏、年五十歲、前日午、赴小河沿遊逛、至晚未歸、郭某派人各處尋找、亦無踪跡、乃報告該管分所代爲查找云、

—牆倒傷人—

大北關下頭、張姓大院院牆、年久失修、勢將傾倒、十三日午后五時許、該院住戶關某、在該院牆旁乘涼、該牆忽然倒塌、將關某左腿壓傷、不能行動、嗣由該院房東、僱車送大街醫院醫治云、

冠蓋往來

▲渡邊獸醫總監　十四日午前六時四〇分來奉

▲滿洲國務總理鄭孝胥氏　十四日午后一時卅四分過奉赴連

▲于芷山　十四日午前七時半離奉赴山城子

▲趙欣伯(立法院長)　十四日午后一時三十四分由京來奉

▲駒井德三(前參議)　十四日午前六時四十五分由京來奉

批示

◎瀋陽縣公署(十二日)

上水泉村公所　呈村董劉鳴飛徒用公欵由　批候飭該管警署查明再奪

劉東閣等　呈自占山與德俊峰等册比爲奸由　批業經批飭該管警署監視另選在案仍候遵照另選仰即知照

福陵街村長趙非元　呈村民册地被東山嘴子靖安軍把壕有碍耕收由　批此案前據村民赫寔源來署面稱所佔之地按畝給租箇情勿得再行交涉仰即知照

廣播無線 RADIO

奉天放送局(MTY)　波長三三三米突

七月十五日

奉天 后四、〇〇 唱片

行市 商業通信社

新京 后四、三〇 演藝

后五、〇〇 講演 關於建設國都計劃 國都建設局長阮振鐸

后五、三〇 新聞 滿洲語

東京 后六、〇〇 語學講座(滿洲語)

新京 后六、二〇 語學講座(日本語)

后六、四〇

后七、三〇 氣象豫報

后八、〇〇 演藝

東京 后八、三〇 時報

行市 十四日

條銀標金

倫敦銀塊現行 一八片八分五

倫敦銀塊期 一八片四分三

紐約銀塊現行 四〇兩八分一

上海標金 五七兩比一六分三

開行 八六七、〇　下市 七九〇、五

大價 七九〇、五　小價 七六七、〇

午後開行 七八六、〇

中外匯兌

英美匯兌 四先七七便四分三

日美匯兌 二九弗八分七五

美國上海 三〇弗〇二分〇

上海東匯 一〇四兩〇二分〇一

上海美匯 三一弗八分五一

上海英匯 一先三片一四分三

奉天對上海 一、〇二五

各地錢鈔

奉天　日站金票對國幣 午前 午後

開行 九九、三〇　九九、四〇

下市 九九、三〇　九九、四五

大價 九九、四〇　九九、七〇

小價 九九、〇五　九九、四〇

交數 六二萬　一六萬

安東 金票對國幣 午前 午後

開盤 一三九三　一三八四、〇〇

又下市 一三九三

開原 金票對國幣現行

九點 一〇〇、七〇　一〇〇、八〇

十點 一〇〇、六〇　一〇〇、五〇

十一點 一〇〇、八〇　一〇〇、五〇

新京

哈埠 鈔票對金票現行

營口 鈔票對爐銀現行

各地豆粮

國外商品

大連 大豆 午前開行 午後開行

哈埠 大豆 午前開行 午後開行

新京 大豆 午前開行 午後開行

大阪棉布 大阪三品 美國棉花 印度棉花 神戶豆油 (各月期行市)

關於法人之詮釋 續(劉庚學)

(丙)法人違反設立之許可條件者。主管官署得撤銷其許可。查法人雖已得設立之許可。然若違反許可之條件時。主管官署仍得撤銷之。所謂撤銷許可者。即喪失其法人之資格。使其不得成立也。此爲採用干涉設立主義之結果。

(二)法院之監督。(甲)法人之淸算。屬於法院監督。法院得隨時爲監督上必要之檢查。按法人之淸算事務。爲法人消滅之重要程序。關係甚重。故使其受法院之監督。及檢查。所以防弊端之發生。而期淸算之正確也。(乙)淸算人。不遵法院監督命令。或妨碍其檢查者。得處以五百元以下之罰鍰。

法人之消滅。

法人之消滅者。法人之權力。終止之謂也。與自然人之死亡。爲同一之結果。民法規定法人消滅之原因有二。即解散及淸算。分述于左。

(一)解散。解散者。因一定之原因發生。使法人喪失其權利能力。不得存續之謂也至法人解散之原因則有左列各種。

(甲)撤銷許可。法人違反設立許可條件。被主管官署撤銷其許可後。當然歸于解散。(乙)宣告破產。法人之財產。不能淸償債務時。董事應即向法院聲請破產。歸於解散。免害公益。(丙)宣告解散。法人之行爲違法。法院得因主管官署。檢察官。或利害關係人之請求。宣告解散。(丁)社員議決。社團得隨時以全體社員三分二以上之可決。解散之。

法人解散後。在淸算必要之範圍內。視爲存續。其權利能力。並不完全喪失。須待淸算終了。始行消滅。此時之法人。得稱爲淸算法人。

(二)淸算。淸算者。即宗結法人解散時。尙未終了之事務及淸理法人之債權債務。並移交賸餘財產於應得者之程序也。所謂移交賸餘財產於應得者。即將法人之賸餘財產。移交于民法第四十四條所定之歸屬人也。

社團

(一)社團之設立

社團。乃以人之集合爲基礎。故設立社團。必有二人以上之設立人。方爲合法。且須訂立章程。以資遵守。章程內應記載社團之目的。名稱。董事之任免。總會召集之程序。社員之出資。及社員資格之取得與喪失。章程訂定後。即應聲請登記。蓋法人非經登記。不得成立故也。

(二)社團之社員。

社員者。乃爲社團法人組織之基礎也。蓋法人原藉董事及職員。以爲活動。故社團法人。得隨時以全體社員三分二以上之可決。解散之。苟全體社員缺亡時。社團即歸解散。此爲社員與社團相互間之關係。夫社員既爲社團之組織。則社員對於社團。即有應享之權利。及應盡之義務。社員之權利者。即社員有出席總會之權。或請求召集總會之權。或請求宣告總會不當的議決無效之權。或參與總會議決之權。是也。社員之義務者。即社員出資義務也。出資之多寡。應于章程中定之。如章程未有規定者。則應解爲平均出資。

(三)社團之機關。

社團之機關者。即總會是也。凡社團之一切重要事務。均由總會議決行之。故總會爲社團內部之最高機關。董事應服從總會之議決。因總會之議決。即爲社團之意思。故又稱總會爲社團之意思機關。或謂上權機關。總會有定期總會。與臨時總會之別。定期總會。董事有召集之權。臨時總會之社員得請求董事召集之。再若董事亦有自動召集臨時總會之權。是屬當然之理。至總會爲社團之特有機關。若財團則無總會之設。此應注意者也。

財團

(一)財團之設立。

財團。係以財產之集合爲基礎。故捐助行爲。財團即無由成立。故設立財團。應使其訂立捐助章程。以作根據。但以遺囑助捐者。不在此限。其捐助章程。應訂明法人之目的。及所捐之財產。設立財團。亦應聲請登記。惟於登記前。須得主管官署之許可。再査財團之設立人。通常皆爲一人。此與社團之須有二人以上之設立人者不同。(未完)

另外一頁

影海

明星們到了中年 (仲琴)

好萊塢的電影區域之中。新的明星像雨後春筍一般。一顆一顆的。向影壇上跳起來。沒有一個時候的休止。而同時已經過了中年以上的許多明星。一批一批的漸漸失了光芒。那些老明星們。知足的呢。息跡休養去了。遊歷旅行去了。不知足的。漸漸沒有人捧了。星光消失了。漸漸歸於失敗了。沒落了。這個現象。在好萊塢無時或止。新陳代謝。當然是世界上任何事物所不能避免的歷程。但是在好萊塢的電影城中。這新舊交替的現象更爲顯著。

有人說。好萊塢的影壇好像政治舞臺。變幻是不可推測的。這倒是一個確切不移的比喻。在好萊塢的女星們。她們依靠了青春時代。在好萊塢謀了一個地位。能夠使地位維持到五年以上的。已經是很不容易的事。至於一顆紅星。決沒有紅到幾年的。在好萊塢的明星們留在影界至十年的。能有幾人？及至青春時代一過。在好萊塢的機緣亦隨之而消滅。到了中年時代。萬不能再在好萊塢居留了。即使有幾個。曼像麗畢克馥。新近仍舊在好萊塢演了一部聯藝公司出品『秘密』。然而她的一半是依靠了往年的名譽。還有一半是靠了她的化裝術。使好萊塢的人看不出她已經是半老的徐娘了。再則這部『秘密』。還是她幾年前就開始拍攝的。至於以後她是否再願工作。則猶在未定之天也。當再舉一個例。波拉姬蔦麗。當初任好萊塢電影皇后時。何等的風光。現在却並不再能得到往日的榮耀了。最近在上海開映的『禍水二片』無疑地是她的末次作品了。

至於說曼麗特蘭漱是個老太婆。怎會做好萊塢的皇后呢？況且她雖然也做了皇后。但是演的老角。愈老愈醜則愈好。自不能同專靠青春賣錢的許多明星們提並論的。

好萊塢的女星們。對於她們中年到臨是極恐怖的。她們唯一避免顯露中年的方法。是化裝。但是人工終究是假的。因之她們一到中年時代。仍舊一個個的淘汰下去。而不能倖免。息跡休養。長途旅行。不過是她們下塲時的幌子。滄海桑田亦天然之趨勢也。

「法律哲學」(續) (高柳賢三著)(雨竹譯)

然於經驗範圍內此理論有矛盾事實。即拘成定法規雖多性其處常有法律規範。在法律評價。一定要識別時代正不正。假令識別態樣變化變遷。常存在自體識別。

成定法雖多性也不無誇張。有二大理由。第一法律常然注意一致點。特別差異惹起人的注意。第二所謂差異是本質的差異。外見的。皮相的差異理解。換句話說。同一法律概念。適用法律原理從環境亦有不同形相理解。一般的設法。法律現象一般性事實是一般顯著的相信。依現代比較法學的研究的結果。從明依點研究這。古代原民族間。不同的他理環諸民族間同樣法律的諸制度益更多的發現法律進化共點益多注意傾向。

皮相觀 察者高調成定法差異。這等差異本質的同一概念協生有兒逃的傾向。『復讎』近代法律思想根本矛盾。即自力救濟制度。制裁是國家法律概念不能相家。此兩思想對立尖銳化。結論神聖義務就是犯罪處罰。孟蒂巴斯卡路議論就是取此種論法。更深研究。原始時代國家的發生。保人間生命不可侵唯一可能制度是復讎。現出對犯罪反抗形式。決定今日法律秩序根本重要不能矛盾。

(二)正義解釋各人不同。是此等理論的一個根據。事實上各人對 此問題各有不同的解釋。事實正義問題不好解釋。不能證明法律基準是全然權力者偶發意欲。議論正義的問題事實誤謬漸次訂正。人的精神遂到客觀知識也不然。于數學。極初步算術問題。屢屢錯誤。不能由依數學眞理是不可能。其他自然科學同樣。人間精神如何滿足成定法決定。訂正誤謬努力達到正義。反之打破懷疑的乃至實証理論充分論據。

唯物史觀 實証理論的一個形相是唯物史觀。此理論的萌芽是開魯夏狩人梭芙衣斯頑間產出。近代馬克斯經濟學批判中形成此理論。爾後恩格斯更依其他論者更形發展其理論。總之社會現象。即道德。法律。宗教。藝術等諸現象是唯一根本基礎上成立。根本基礎是經濟現象。他的總現象依經濟現象而決定。成定法是立於人的精神基礎。社會生活的經濟要件。即不過財貨生產及分配方法的結果社會經濟構成的基礎上而物定宗教的道德的思想形態依之定法律思想形態。成定法是伊托與利基外部第二次的派生。換言之對根本的經濟要因『上層構造』『附隨現象』從基的要因經濟要因變化是等『上層構』『附隨現象』亦變化。(未完)

伊斯蘭(回教) (續)(穆子周)

以上各節。已把古蘭的大意。都說明白了。我們再接着說。古蘭經的內容。是講些什麼？他的內容。可以說是一個完整的伊斯蘭教。我們研究古蘭經。就是研究伊斯蘭教。伊斯蘭是怎樣的宗教？我們用統括的一句話來說。伊斯蘭是宇宙間爲善去惡報本返始的唯一和平宗教。我們分析來說。要先明瞭下列數點。

伊斯蘭是全人類的宗教。世界上的一切宗教。常常拿着創教人的名字。來稱呼他。所以伊斯蘭教。也有許多人稱他是穆罕默德教。他這稱呼。完全謬誤。『普通稱爲回教。亦認識不足耳』因爲伊斯蘭是全人類的宗教。並不是穆罕默德的宗教。(也不是新疆回族創始的宗教)眞主說。『…我差你無他。只爲慈憫普世……』我們從這節啓示看來。可以知道伊斯蘭是眞主爲慈憫普世而降的宗教。有些人不加考察認爲伊斯蘭是穆罕默德手創的。是穆罕默德遺留下的產物。咳這才是一種錯誤的觀念呢！實在說起來。伊斯蘭所含蓄的意義和全人類本身的範圍同等的遠大。他並不是因爲穆罕默德的宣揚而創造的。早先那些先知——如亞當。努海。易布拉欣。摩西和耶穌——的宗教都屬于伊斯蘭。至于穆罕默德。不過是那個聖係的最後一個表罷了。乾脆說。伊斯蘭是眞主所遺于世界上任何地方任何先知之宗教。並且各先知是普遍誕生于不同的國家不同的時代。任何先知的宗教在他未曾損傷他的純潔上講來沒有越出伊斯蘭範圍的。至于現在那些別的宗教所以不能稱爲伊斯蘭。就因爲他們失掉了本來的純潔。

伊斯蘭是自古傳來的宗教。剛才說過。早先那些先知。如亞當。努海。易布拉欣。摩西和耶穌的宗教。都屬于伊斯蘭。這幾句話。一方面可代表伊斯蘭的普遍性。同時也可証明伊斯蘭的古傳性。不過伊斯蘭在從前是不完整的。是片段的。至穆罕默德時才整理完備罷了。

伊斯蘭是以和平爲精神的宗教。伊斯蘭的意義中文譯出來就是和平的意思。服從伊斯蘭的人。稱爲穆士林。他的意思就是維持和平之人。並且和平不但是在穆士林見面時彼此問候詞。就是將來在『天堂』裏也是如此。眞主說。『…是那裏。他們的問候詞是和平…』況且。和平的創造者。也是眞主的名字。眞主說『安剌邀人到和平之宅』從此可以知道人類的最後目的是和平之宅。(未完)

陀思妥夫斯基的思想與文學技巧

讀「被侮辱與損害的」 (長之)

這是一千八百 六十年。陀思妥夫斯 基出版的一本小說。有人認爲是不大出色的。如Merejkowski便如此 主張。可是在我這樣。最愛讀陀氏作品的人。却依然看作十分名貴。在俄國作家裏。我愛陀氏。遠在于愛居格涅夫。柴霍夫。高爾基等人以上的。只有託爾斯泰。安特列夫。阿爾志把綏夫。在我心目中。有時還和陀氏相比。

在我讀這篇東西時。注意了三點。一是陀氏愛的思想。二是陀氏對自己作品出版時的歡欣。三是陀氏特有的文學技巧。

現在挨次說。自來講陀氏思想的。總喜歡把他和託爾斯泰並論。是的。這是極好的對照。同爲表現基督教精神的作家。却又有着各別的廻然不同的風趣。比較起來。陀思妥夫斯基是更根本近于基督教的精神。而託爾斯泰終渲染了希臘情調。他們兩個。爲人根本是不同的。託氏是重理性的偏于意志的。陀氏則任直覺的。憑感情的。因而他們對于宇宙觀。雖同爲泛神論的。而區別就很大。託氏以爲斯世有勢力者是神。個人乃假象的。陀氏則以爲神居于人靈魂之中。個人並非假象的。託氏所見的人。比較上爲肉體的。陀氏所見的人。則靈魂的。似乎可以這樣說。託氏比較客觀一點。陀氏比較主觀一點。這是他們態度根本不同的所在。兩人都宣傳着愛。看來便似乎陀氏更徹底。更有力。他認爲愛是絕對的。不可不愛而愛的。他用着神秘的強固信念擁護着愛。追求着愛。廣布着愛。他在根本上信人類精神價値之偉大。不滅。

他覺得人在根本上是好的。他愛一切的人。他的宗教就是愛。愛的對象乃是人的心。與其說他宣傳宗教。不如說他宣傳他的如何信仰着宗教。他衝破一切。而見到人的靈魂的深處。他採得無上的珍寶。良善的人。

如果按普通人總好像屈原所說。『羌內恕己。如量人兮。』的情形。那末。我們別的不能證明。却證明陀思妥夫斯基的心靈深處。却正是這無上的珍寶！這是如何偉大的呢？事情分析淸楚了。就難熱烈的信奉下去。所以我們對陀思妥夫斯基重直覺的態度只有同情。而不能有所挑剔。他覺得人好。所以他要告訴人人好。他因而愛人。他因而勸人愛人。這使是陀思妥夫斯基！

然而人並不像他似的。却總爲壞人多。所以使明顯地說。『涅麗。世上善心的人多。你沒有遇到他們。而且沒有在你需要的時候遇到他們。這只是你底不幸罷了』。(被侮辱與損害的第四部第二章)

他總慣在無論若何的情況下。而窺出人之永久的好心腸。『她盡力要微笑 而且奇怪地看着我。彷彿和她心裡波動着的什末仁慈感情抨扎着一樣可憐的小東西！雖然有着她底孤離和顯然的不信任。她序柔和的。溫存的心。還閃閃地顯出自身來』(第二部第八章)

這就是作者持己的態度。他的勇敢。堅毅。強固的信念。是更可以拿他小說中亞槪沃沙的話作爲代表。

『你們都是實際的人！你們有那許多不合時的。端莊的。嚴厲的原理。你們帶着不相信。敵意。和嘲笑。看一切新的、年青而少壯的東西…… 我勇敢地照面上去看世界上一切的人和東西。假如我知道我的信念是對的。我要追隨到宅底至高的限度。而且假如我不走差我底道路。我是一個誠實的人。這在我就够了』(第三部第二章)

不過。陀氏主張的愛。有一個特色。便是並沒有浪漫的色彩。反之。倒是極其嚴肅的。莊重的。博大的意味。你看。『凡尼亞。我決定我沒有爲一個平等人愛他。如平常一個婦女愛一個男子一樣。我像……幾乎像母親樣愛他。……我甚至幻想。兩個人像平等人樣相愛的愛情。世間就沒有你以爲怎樣？』第四部第六章)

(未完)

滿洲國之獨立地位(續)

第九章 和平解決之一途

損害賠償之問題

然日本之不向中國逼取此賠償鉅欵。非願放棄其權利也。其所以自取消此巨大要求者。實可以證明 其不忍以中國政府貪婪狡詐之結果。而取償於中國無辜之百姓也。且日本亦無意於吞倂滿洲。而負其政治及改革之全責。其所以然者實 抱誠懇之眞意。欲保全中國人民之交誼及善意。蓋至彰明較著者也十年來幣原男爵所主張之日本外交政策。其主旨即冀中國能認滿日本在一九〇五年之犧牲。而以期了解彌縫過去之謬誤。固結兩國之邦交。然而即此和平公正之長者。亦主持此種論調。蓋謂中國 果執意重翻舊案。則日本爲自衛計必須回溯其由一八九六年中俄密約 所受之結果而提出抗議。是約實明確爲侵略日本而締結者也。

中國代表顏惠慶博士在聯盟總會之聲明。一曾提出請求賠償其政府所受之損失一案。卽日本在滿洲 自衛行動所致之結果。幷關後上海事變之損害。計兩欵總數。約達五兆銀元。

顏博士在總會之提議。實表明中國外交政策之趨勢。彼請求聯盟宣佈日本爲侵略者。解散滿洲國。逼令日本撤退軍隊。幷賠償其所致之損害。倘聯盟表決日本須負責時。中國當以此案移交於國際法庭。而藉聯盟表決之力。以試要求滿洲 及上海兩處事變受損害之賠欵。蓋中國對於此賠欵要求 一事業。經細密調査。及估定其額數。即五兆銀元。

果中國有對日本 要求賠欵之權利。在日本當然亦有權利。可以日俄戰役之全數費用。對中國要求賠償。假定兩國現在之爭端。可由平衡此種賠欵之數。而相抵了結之。則中國對日本須負十兆至十五兆銀元之債額。令試問現在中國民窮財匱之地位。能支付此鉅額賠欵否。抑且此項辦法。能牽致中國割地問題否。

滿洲國政府。即該土地原有主人翁之代表。向來與中國本部之人民。無甚關繫。極不願見其父母之邦。再論爲帝國之抵押品。故決意先機制止一切影響。及其將來地位之舉措。而求完全獨立。屹然鼎峙於中日之間。誠恐或有情昧其旨趣。蔑視其志願。而發生意外之妥協。故特提出下文所述之解決方案。以爲現爭議。打開出路。最有德義之上策。

請日本提出 日俄戰役費用全數之請求。再請中國亦提出上海最近事 變所損失之請求。而權衡其兩方相差之數目。則日本之請求。實超過中國所請求者。在十兆至十五兆之數。中國既無現金賠償之能力。必須實行割地之方式。或應用未淸還之時期。暫以土地交付軍事佔領之辦法。在此種情形之下。勢必致滿洲編入日本帝國版籍。或長期破壞其獨立自主權設日本對於中國及滿洲國友好之斷言。倘出自誠意。而又無慾望以吞倂滿洲。則日本可棄其請求之權利。而令中國承認滿洲國之獨立。爲交換之條件。在中國方面。設實心爲滿洲國人民謀福利。而有保全此友誼之希望。且在此時期。可以致力於強有力中央政府之建設。則中國亦可公明磊落接受如是 之解決方案而以餘事付諸未來矣。

——(完)——

談「十四行詩」(續) (程淑)

『別看不起『商籟』。批評家。你忘了。它的光榮所以才皺眉。用這把鑰匙。莎士比亞打開了他的心房。這小小的琵琶聲韻曾安撫了皮特拉克的苦惱。用這笛子塔索曾奏過千遍的音調。卡模盎在流囚中也用它來消遣。但丁的柏冠罩在他的冥想的額前。『商籟』也曾在那柏葉之間照耀了。一片歡樂的葉子。是螢火的微光。鼓舞了風流斯賓塞。把他從仙境喚醒。來和淒苦奮鬥。一旦無情的沮喪。包圍了米爾頓的前程。在他的掌中。這『商籟』竟成了喇叭。他藉以吹叶驚心動魄的音調——嗳呀。可惜太少！』

這是最有名的一首擁護十四行詩的十四行詩。這詩出自華次渥資之手。所以格外有意義。他是提倡白話歌謠的。而他同時也擁護十四行詩。中國的白話和古文相差太多。英國的白話與文言相差沒有這樣的多。所以伊利莎白時代詩人 慣用的十四行體。到了華次渥資手中仍然適用。而律詩到了我們白話詩人手中便不適用。其故在此。所以現在我們的新詩人不肯再做律詩而 肯模倣着做十四行詩。若說這是『總解放的三寸金蓮又穿西洋跟跟鞋。』這是不大相符。若說這是『戴着鐐銬跳舞』。亦有點不類。詩的體裁無論怎麼嚴。總不至於嚴得到令詩人天才動彈不得的地步。詩人的靈感無論如何脆弱。總不至於脆弱得押不上幾個韻腳。律詩儘了不作。不過律詩的原則並不怎樣錯誤。十四行詩儘管作。不過用中文作得好與不好。那另是一個問題。其成功的機會也許是和用白 話文做律詩之成功的機會一樣的多！

十四行詩一忌晦澀。十四行詩篇幅短。宜于抒情。而不宜於說理。因爲情緒在緊張的時候絕不能延長多久。定是要刹間即滅的。所以以十四行去寫一刹那的情緒。是正好長短合度的。而若難以說理。便不免小題大做。糾纏不淸。英國十七世紀十四行詩常有晦澀不堪者。主要原因即是彼時之十四行詩家一面談愛。一面又要談『新柏拉圖主義』。所以夾雜雜。令人如墮霧中。試想偌許哲理這小小的詩篇。如何載得起？有些十四行詩。乾脆前八行以一起。後六行以一起。或前八行以When起。後六行以Then起。使全詩成爲一完整之句。這格調雖有點死板。但確可無晦澀之病。因爲這樣的句法。必定是簡單的。其間容不下多少複雜的意義。就是稍微繁複一點的譬喻。在十四行詩裏也是施展不開的。譬如。我最近看見某人的仿做的一首。先把她的心比做蓮花。一會兒又變做了蓮花燈。一會兒又比做蓮燈在河面漂流。一會兒又變做一葉扁舟。譬喻都很有趣。但讀後沒有單純印像。韻脚的排列都不錯。但絕無十四行體的章法。善於十四行者。須要以流動的語句。納入這固定的格式。讀起來要有生動之趣。而無凝滯之弊。所謂『戰勝工具之困難』者是也。中國的律詩。也講究於對仗平仄之外還要一氣貫穿。要避免堆砌生硬之象。所以杜工部這一首七律便爲人稱道。

『劍外忽傳收薊北。初聞涕淚滿衣裳。却看妻子愁何在？漫捲詩書喜欲狂。白首放歌須縱酒。春作伴好還鄉。即從巴峽穿巫峽。便下襄陽到洛陽！』

其實這詩好在那裡？好在此詩描 寫工部一段快活心緒痛快淋漓。雖是七律而令人讀後只覺其一氣呵成。又混然忘其爲七律。故此詩在杜律中爲最上乘。十四行詩的佳作。也是如此。一晦澀便無意味。

然甚了避免晦澀。又不可陷於平淡。一首十四行。必須要有一個深刻的意象做骨子。不可以幾句老生常談敷衍成勢。眞講究作十四行的。不獨要保持它的固定的形式。還要肆力于內容之精練。與其寫一串串的陳腐題材的十四行詩。不如寫一首精到的十四行詩。

近見頗有。試作十四行體。故略談十四行體之藝術如此。

(完)

◈投稿須知◈

(一)凡來函稿須加句點

(二)稿紙須在一面書寫

(三)取錄與否概不寄還

(四)不予酬資亦不贈報

自然衛生之宗旨及效驗

—衛生道院講演稿— (高從芳)

鄙人對於標題。自然二字。恐多不得正解。故特詳細解釋之。

人之精神和肉體。本乎自然而生。所以生來即當自由。不願受何等拘束。不受拘束。方不戕賊。才可保得靈性之活潑生機。本院所講的衛生。即本這個意思。不拘形式。時間。地點。既不打坐。又不念咒。無論何時何地。均可修養。即如讀書習字一樣。但看人的心能不能靜。如果心能定靜。不爲環境所擾。無論行。走。坐。臥。都可得到益處的。若心不能靜。即擇地擇時。亦不過身在此。而神馳於彼。雖名養神。實際耗神。只要不拘時地。把已放去的心收回。即算得修養身心之要訣。所以個人的衛生。是要合於自然的。至於家庭社會之衛生。也要合乎自然的。家庭境遇。隨遇可安。人事未了。可作在塵出塵的修養。倫常未盡。不要起歸山的念頭。一切事務。素位而行。不可毫髮勉強。凡事合於本身。都可行去。物之宜於本體的。全當使用。亦必要合於自然。以至於衣服飲食之類。居於表者。無大關係。人的精神更不必拘泥。關於入院一層。尤取這個自然意旨。決不相強。如自願入院。須經本院中道友二人的介紹。即可隨便隨時入院。來者不拒。走者不找。均任自便。只要自己想定方針爲是。均取自擇而行。本院更不若其他門教。有什麼秘密。使人踟躕不前。至於本院的經費。基金。早已募集並不科派入院的道友們。就是日後擴大。亦由各道友隨便自捐。總而言之。一切事務。皆要合乎自然二字。至於自然衛生的效驗種種結果。非一言所能罄述。如皮氣剛烈。稟性不良。多年宿疾。均能改易。恢復原狀於無形。只就鄙人個人而言。入道日淺。修養才三年有奇。所得之數種效果。按次向大家宣佈。一爲記憶力激增。鄙人因年幼失學甚早。應酬世道。深受打擊。所以記憶力日漸衰弱。凡事俱感健忘。自受姜師教誨。從事修養。以後覺日間諸務。無不有印象在乎腦際中。觀書二三次。輒不忘。似較兒時爲更佳。精神亦愉快。因之趣延稟父。余父亦未敢相信以爲眞。繼以書試之。念數遍即能背誦。始點首嘆曰。自然衛生之道。眞妙極矣。及余肄業於東北大學夜校時。初到校。覺功課很多。無往不難。第一月考。很覺吃力。而所得之成績。亦不見佳。其後以至於畢業考非但不覺吃力。微諸所考之成績。頗慰我心。此鄙人所得自然衛生的結果。鐵証也。二。爲痧眼自愈。鄙人素患痧眼。爲期已久。每春必犯。至今眼際。尙有黑圈。乃退當年寅友。遺恨中見之者頗多。自修養後。此疾不藥而愈。不亦神乎。若論痧眼症。在吾國人患者極多。且爲學校病。今已成爲社會病矣。該病得之最易。而治之則難。鄙人竟以不治而愈。此自然衛生之效果二也。三。爲恢復身體之健康。鄙人體格素弱。近數年日夜努力修養。反日轉健壯。並不知病爲何事。此自然衛生之效果三也。總之前後。此理皆非空設。實有自然眞理存乎其間。願諸公申玩斯意。勿得

讀者問病

瀋水醫壇

來稿無付郵或逾二百字不登

大主筆先生惠鑒敬啓者。自貴報設立瀋水醫壇以來。治愈者不計其數。實患者之福星也。鄙人現年二十六歲。于數年前。右大眼角。生努肉一塊。相繼左大眼角。亦生一塊。初起不大。亦不害事。是以未加注意。後漸覺察。努肉均及眼珠雖仍無窒礙。但恐再漲。波及童人危險甚大。故特敢祈 貴大主筆照登並請海內外諸大國手賜一良方俾病早除則感大德沒齒難忘矣。尹光宇拜投于連濱

答謙皆君 (沈宗之)

謙皆君鑒。尊問癖病。雖屬微末小疾。除根殊甚困難。此病發於腠裏之間。毛依之內。發時愈搔而愈癢。其蔓延實爲迅速。此病原理。國醫認爲血燥。西醫認爲有菌。故傳染甚速也。余有一小方。請試用之。頂上梅花氷片。不拘多少。再以血鹿茸片。不拘多少。一味共爲細面。以白干酒泡之。以淨藥棉蘸酒。遍擦患處。有特殊效驗。再服用淸血潤燥之劑。內服藥。須診視人體質强弱也。此請大主筆先生照登爲盼。答于奉天小南關益善藥局診室

答劉克學君 (葉季紅)

劉克孝君鑒。本日讀閣下爲令妹問病一則。詳審症狀。雖爲癲病。閣下所謂瘋病。乃癲狂之總名稱也。經云。重陰爲癲。重陽爲狂。而癲症則痰涎聚於經絡也。癲者癡呆之狀。或笑或泣。如醉如夢。言語無序。穢潔不知。此志願太高。而不遂所欲者多得之。狂者發作。剛暴罵詈。不避親疎。甚則登高而歌。棄衣而走。踰垣上屋。此痰火結聚陽明或。竄入心包絡所致。以上二種。令妹之病。均不屬焉。蓋令妹之病。確屬癇症。癇症者。忽然發作眩仆倒地不省高下。或痰涎直流。甚則叫喊作畜鳴。醫家聽其聲分爲五臟。然雖有五臟之殊。而爲痰涎壅過湧閉竅入厥陰則一也。定癇丸主之。旣愈之後。則用河車丸以斷其根。惟須如法炮製。否則即不生效。二丸之方列后。定癇丸。明天麻五錢。川貝母五錢。胆南星九製者五錢。半夏薑汁炒五錢。廣陳皮去白三錢。雲茯苓 蒸五錢。茯神去木蒸五錢。丹參一兩。麥冬去心五錢。石菖蒲石杵碎取粉五錢。遠志去心甘草水泡四錢。全蝎甘草水洗三錢。殭蠶甘草水洗去嘴炒三錢。眞琥珀豆腐煮研末三錢。辰砂細末水飛三錢。上方研末以蜜和丸如梧子大每服三錢白開水送下河車丸。紫河車一具。伏苓一兩。茯神一兩。遠志肉一兩。人參五錢。丹參五錢。蜜丸服法如上。右案二方二即請盛京報大主筆先生照登爲荷。自西邊門外蘭育堂投

世界珍聞及其他……

義飛行隊抵冰島

冰島里克傑維克電云、義大利飛行隊、已於七月五日下午四時五十五分抵此、義大利飛行隊、由倫敦達雷飛往冰島、領隊義航空大臣巴爾波之決意出發、實出人意外、據最近之報告、氣候今未見良好、而其他各飛行隊員、皆在倫敦達雷各旅館、作日光浴、均未及料今日出發、當隊員奉命起程後即乘車抵機場、義航空大臣巴爾波及其他飛機二架、首先升起、海濱之民衆、大聲歡呼、頻提手帕、表示送別、快飛機完全升起後、環繞倫敦達雷飛行、表示告別、向海洋飛去、計飛此間、所費不過四時云、又訊、義航空部長巴爾波將軍領導下之二十三艘飛艇、於下午四時五十五分由空中落下完成其自愛爾蘭倫敦達雷之飛行、該飛行隊擬作阿拜塔羅及芝加哥間之飛行、自倫敦達電出發　幸未發生事故、于抵此之後、飛行家立即預備至拉伯拉多之桑德維芝灣之一千五百英里之水上飛行、自倫敦達雷至冰島首都之航程、僅八百里華行家自由義和飛以來、已飛二千零七十五英里、最危險之航程、即現時桑德維芝灣之飛行、預料沿途均不逆風大霧、阻礙各飛行家、巴爾波將軍於與記者談下次之航程時謂『予寧願自紐芬蘭至歐洲、作越大西洋之飛行四次、而不願作冰島首都及桑德維芝灣間飛行、但一千五百英里之飛行亦不足以恐嚇吾人機器、因其均有四千公里飛行之成績僅大霧可阻止吾人』義驅逐艦四艘、已在貝爾島及菲味角間巡游、並有兩汽艇沿格林蘭東飛使飛艇降落時、海軍均可立即予以援助、

死而復活之交通部司長

◇…中國政治舞台一幕奇劇

南京訊、前交通部郵政司長林實、曾於英國德那羅公司私印郵票、從中漁利、其價格竟與財政局自行印刷者、高至數倍、旋經監察院提出彈劾、林畏罪逃居青島、爲避根究乃登報謊稱病故、並發訃文於親友、誠破天荒之奇舉也、未幾陳銘樞長交通、林大胆露面、竟緣請託、公然又充司長、堂堂官吏、竟死而復活、中國政治舞台、眞無奇不有、近被監察院高友唐、李夢庚、鄭螺生三監委、查明証據、上呈文彈劾、措詞甚厲、將上述種種罪狀、詳列無遺、已經監察院審查結果、將此案移交公務員懲戒委員會懲辦云、

航海界可驚的悲劇

盛安輪慘案經過追誌

在津滬途次被外國海盜五名強佔、並在船上演出殺害之凶暴慘劇之盛安號輪船之船員、本日在此間稱述此可驚之經過情形、其內容之離奇、可與西班牙梅恩海盜故事相比擬也、同時當局在關東半島實施之大搜捕、今晚始行完畢、當將殘餘之二海盜逮捕、釘銬看押、該兩犯一爲瑞士人名高奇、德人一名名摩納、對於被害人姓名之判別、頗爲紛歧、被海盜殺害者乃阿沙里夫夫人一常、刻已徵實矣、船上五十八名、殘餘一華航員與苦力、木日恢復其體力、昨日當放出時、已覺精神錯亂、因缺乏飲食故也、迨至今日不但已能談彼等可怖之經過、抑且能幫助當局、從事對於在逃之二海盜高奇與摩納所施之大搜捕、該船水手全體登岸、廿類與警察合作、參加此項搜捕之警察、不下七百五十名、直至八點時、始將該兩犯指認、該船中國華舵員對路透記者稱、當該船在星浦港外擱淺時、不禁雀躍、以爲屆時已有逃生之機會矣、因該舵員被匪逼迫掌舵違則處死也、該舵員連同其他水手所談之經過係歷舉該五個外國海盜之殘忍情形、該五匪係於六月二十六日在塘沽登船、或者在該處業已悄備強佔該船之計劃、此項計劃、竟演成殺害十八人、且爲外國人在東方所演極富戲劇意味之海盜故事、此次發生之事件、溯自三十一年前、維斐尼加海盜發生以來、迄今在航海史上罕得其匹者也、該五海盜中、乃航海船主德人道丁、按道丁曾在英國輪船充任船長、該海盜似將該船之上下路、詳細研究、直至船開後兩日、即六月二十八日傍晚始畢、當日下午十時、船中五乘客、忽變成海盜（按此所述日期與上載可人君所述似有衝突）彼等分佈於船中各扼要地位、類如甲板梯等、匪人先將正在睡熟中之華人無線電手槍殺並將其無線電機拆毀、大副一聞槍聲、當即向前直奔、時彈如雨下、當即中彈身死、維克哈門正在船主室、與另一船員閒談、當有子彈數粒由窗玻璃穿入、兩人皆中彈、在所坐之處殞命、海盜當即按鈴呼喚聽差、聽差應召而至、海盜即殺害之、海盜且將一甲板聽差喚出殺之、此外尚有二人在床上被害、因在睡中、腦漿流出、旋又有兩人、現身甲板、亦被射斃、此外尚有兩人受重傷　該盜所射之槍、無不中的、殘餘之航員之大部份、均在甲板下打麻雀、聞槍聲大爲吃驚、常藏身於一小屋中、軟如纖頭中之沙丁魚、海盜見彼等時、僅將門戶鎖閉、任其缺乏飲食、且無轉身寸隙、彼等　因居於此暗室、直至該船在星浦擱淺、始最後恢復自由、滯留甲板上之兩三航員、一任海盜驅使、爲其担任苦役、第一職務即將被殺之尸身向海中投擲、即海盜亦自承於擲放維克哈門尸身時曾感極大之困難、因維君身體魁梧故也、海盜將海員華水手及被殺婦人之尸身擲放後、即命少數船員將船轉向大連開去、大連爲彼等料曾到之地、故擬在該處購置食料燃料再由彼處作橫貫太平洋之航程、以便賣却該船與船貨也、迨至到大連時、海匪將該船改名華利、路透社記者本日親自查勘在星浦港外之盛安號時、所有殺人痕跡、均被海盜努力消除、當警察審問道丁時、道丁答、船主現在船上其逮捕後、又查覺徵特滿與史格納二人在頭頂手槍眠睡中、經察調查該船後、已知及該案原委、知尚有二人在逃、遂即實施大搜捕、直至昨夜始將逃犯二人捕獲、所有被捕之人、堅稱係美國人、而携有德國護照者、對於該犯人之姓名之判別、頗多矛盾紛歧、刻已確知其姓名、有如下列、道丁、徵特滿、史格納、摩納、高奇、被殺婦人之姓名、依然有疑疑、衆信阿沙里夫乃其確實姓名、又今晨聞悉佔盛安之海盜、或係在天津或大連爲巢穴、亦未可知、幷據暗示云、道丁係受其同夥指使而出此、道丁因兩月前將新孚號船擱淺、始被某公司辭退、因辭退意志快快前來大連、其他海盜、類皆江洋大盜、將其包圍而納入陰謀之中、徵特滿乃上海鉅大居戶前開飲食舖、居恒頭髮著白、但於起事之前、曾將頭髮染成黑色、以作一半之喬裝、高奇瑞士人、乃上海越獄犯、在脫逃前、彼曾坐獄二年、其他兩犯之歷史、殆尚不得而知、路透訪員本日訪問在逃之高奇、由一圓丘下降、直趨本市、藏身于草叢中、歷二十八小時之久、（未完）

耐地震之磚

鑄有强靱之金屬線

巴黎電云、玆有能互相連結之磚、以防止地震時之毀壞、每磚之中、均鑄有强靱之金屬線、在磚之一端作一長環、上端作一小環、而下面作一小鈎、當砌之時、一磚之長環插入鄰磚一端之槽內、其上下兩面、以環及鈎連結之及至將灰漿壓入插大環之槽內、則各磚均相連絡、普通地震將不致傾倒云、

黃河游

徐州訊、徐北豐沛暨魯南各縣人民近鑒於黃河下游游塞頗甚、復據水利家攷察、謂黃河將遷道、或經魯南大沙河由運入海、致人民驚惶現豐沛兩縣、擬出民夫兩千餘人、幫同魯南金嘉魚各縣人民挖掘大沙河、疏通下游防止黃河灌入泛溢、隴海路東段新浦至墟溝間路工已竣惟孫家山至老窰之隧道挖鑿費工、現於本月初已經之透五日舉行香檳誌慶、正在洞內舖軋、

蘇聯教育驚人發展

教科書激增

莫斯科訊　蘇聯教育驚人之發展、使學校對教科書之需要、增至前所未有之程度、爲適應此項需要計、政府已令國家出版局在下學年開始前、赶印教科書六千八百萬册、此令發表後、迄今已印就二千九百萬册、分發全國各校云、

不用目而辨色

科學界最新試驗

●德境柏拉格地方、柯拉爾雜誌載稱、據柏林柯克學院佛里特曼教授言、人可不用目而辨色、該教授近作試驗、以紅燈置於若干種小動物之腦上、與腦殼下、則其儀器上呈大波折之曲線、若易以藍色燈、則曲線頗平緩、據謂此可證明生物雖不用目、而其感覺能隨色之不同而變化、又人之手指尖、爲最感覺之處、嘗集女童多人、令以巾蔽目、而在一黑室中辨別各種色澤之木球、內有數人以手指尖一觸、即能言其色、屢試不爽　蓋由指尖與色相觸時、腦中起反動之作用云、

華北邪說橫行

正定一縣各教門調查

正定通訊、自革命北伐成功之後、廢除廟宇、破除迷信之風頗盛、惟正定廟宇既未打倒、反而重新修築、迷信既未破除、邪道反而加盛、信徒衆多、惑亂人心、今將本縣邪道之名及其意義與組織略述於下、

▲摸摸道　此道盛行於鄉村中、因暗中修養故名、道首爲胡新、張順等、所倡道說甚爲淺陋、信天神及陰陽之說、謂人生之命運好壞、全由前世規定、生而命苦、無論如何掙扎、全無效用、生而命佳、自來天佑、但勸人不要以爲命惡而自暴自棄、仍須行善以造來世之幸福、其組織以一村爲單位、定每月之初一與十五爲跪香之期、在夜間舉行、燒紙焚香、未有蠟燭、信道者男女不分、婦女居大多數、席地而跪、師首講道於前、約跪二小時許即散、信徒雖多概爲村之貧民及無賴游民、貧者欲假此以求得來世之幸福、無賴游民借此以粉飾已身、在跪香時常好與淫婦結合、是其弊端也、

▲跪香道　此道亦盛行鄉間、本縣後塔底村張倫爲道師、聲勢浩大、信徒繁衆、不分男女、常常跪香故名、其道說以信神、行善、治病爲宗旨、信五台山天神、修養有功者、能在跪香時、每日只能飲米湯二碗、每年於春冬二季舉行大鏈合、全縣信徒皆往之、每人交會費一元、聚食四日講道畢即散、

▲狐狸道　此道亦行於鄉村道首爲本縣城北小村馮半仙、師首非世襲、以在道資格之長久而定只信狐狸故名、能治病、沒有其他意義、所以信者只信、不加宣傳且不願意與他人談此道之如何、此道謂人之病災、皆由狐狸施害於人、欲愈其病、非請狐仙不可、在此道者能在黑暗室中與狐仙說話、所以一切病症、一方念咒、一方請狐仙施恩、且插二枝香、觀香燒快慢、一定病之好壞、此爲示諸道人、現在此道因受以上二道之排斥勢力稍減云、

古代生物模型

美國製造送芝展覽

紐約某最大公司、製成數百萬年以前之動物模型數具、將於今夏在芝加哥博覽會陳列、此項模型置於巨大之金屬半球形內、且環植古代之植物、能令遊人瞥見有史之前之世界情形、模型之內、藏有齒輪風箱及無聲之馬達等件、能使其搖首瞬目呼吸、且能忽而咆哮、忽而長吼、宛如生物、每具之後藏有電力馬達、由一具至十六具、由操縱者管理之、

端方女伶破鏡重圓

平訊、坤旦陶默厂、出身貴胄、爲有滿南北洋大臣端方之嫡親猶女、自幼即由其父母、許給同族之白某爲妻、結婚之後、夫唱婦隨、感情極洽、且曾生育子女、在表面看來、當可共守白頭、不至發生意外之變、乃竟中道分離、各自東西默厂乃出而自謀生計、立志延師學戲、藉圖自立、果眞有志竟成、未滿二年、即成名票、前年正式下海、居然在伶界各坤旦中、佔一重要位置、不得不佩其有堅決之毅力也、日前默厂同『王文宸』『尚和玉』等、出演春和、外間即有默厂行將嫁人之傳言、一般迷陶者皆爭先恐後、去定座位、蓋恐此次錯過、無有再聽之機會耳、下走當詢諸默厂、究竟西偶何人、喜期何日、據答雖有此議、尚未定準、記者以爲必係一種空氣、不易見諸實行、乃昨因事赴平、途過默厂、力邀下走至其寓所一談、進門之後、劈面即云、我將脫離伶界生活、爲雪艷之第二、不過並非另有新歡、實係舊案重提耳、緣伊之前夫白某、自同其離異後、即行續娶、惟以默厂所生之子女無法管束、家庭之間、時生齟齬、又以白某年歲已長、深悔前者分飛之魯莽、決計接默厂回家、重圓舊好、默厂亦以舊情未斷、願再相聚、祗以白某現時有妻、名分稱呼諸多不便難之、幸此位白夫人深明大義、情願退居次席、姐事默厂、復經親友從中斡旋、居然彼此議妥、擇期不日歸家當提議之時、默厂本不欲重收覆水、因其前夫暨家人等、曾趨默厂寓所、表示歡迎、故始決定拋棄演劇生活、現已託人出售戲裝、以示堅決之志、看此情形、不出一月、準可水落石出、惟屆時是否有人出而阻尚不可知、

投機潮

風行全美

據『紐約太陽報』消息、證卷投機之風潮、現遍及於美國、在內地設有支店之經紀人、接其調查員報告、謂證卷與物品商行所接之委託單、較一九二九年交易極盛之年爲多、支加哥各業經紀人皆極活動、南方棉花交易、亦甚旺、紐約證卷交易所方面之貨入、六月份增百分之四七、達七萬八千零三十八萬八千元、漸爲一九三一年十月以後之最高數云、

招募訓練生廣告

本會依下列概要招募訓練生俾使訓練滿洲國建國眞締養成國家柱石人材起見茲特登廣告以便週知此啓

（一）招募人員　日人二十五名　滿人二十五名

（二）志願書（並履歷書）（1）通訊所爲新京中央通協和會中央事務局　奉天商埠地三經路協和會奉天事務局　哈爾賓外國四道街協和會哈爾賓事務局（2）如有特別技能明爲記載（3）書式自由（4）七月三十一日截止（但推薦七月二十五日截止）

（三）考試日期　由八月七日上午八時起

（四）試驗場所　新京　奉天　哈爾賓　協和會中央地方事務局

（五）投考資格（1）具有中等學校畢業以上學力者（2）滿十七歲以上二十歲以下　獨身男子（3）素具有滿洲國建國柱石思想志操堅決者（4）無家庭的煩累不懼犧牲者（5）通曉日滿兩國語者占優先權（6）要確實保証人兩名

（六）訓練期間　一年

（七）特典（1）本訓練所卒業生得充本會職員　或推薦於其他會（2）制服繕費其他均皆供給（3）在訓練所有寄宿舍

（八）試驗科目　作文、常識、体格、檢查等

（九）如有不明處可向新京中央局或奉天地方局哈爾濱地方局詢問

大同二年七月十五日
昭和八年七月十五日

滿洲國協和會

韓奇逢啓事

逕啓者奇逢於民國十四年在滬開設婦女專科醫院繼輒聯合同志友好又於上海創立韓奇逢藥房無限公司製造黑鷄白鳳丸婦科藥品行銷全國各地成立分公司五十餘處玆以頻年經營致而用腦過度精神疲憊有時精神錯亂不能再行繼續負斯艱巨責任本功成身退之志精謀休養之眞決於民國廿二年七月一日起除將公司改組爲股份有限公司所有本人股本掃數分贈友好外暨平生臨牀實驗之良方與韓奇逢名義爲該公司之商標並黑鷄白鳳丸專有權亦儘數交付公司所專有即奇逢二字個人亦不得復用並自七月一日起與公司完全脫離關係卸除一切責任特此謹啓

上海韓奇逢藥房股份有限公司啓事一

逕啓者敝公司由民國二十二年七月一日改爲股份有限公司承韓奇逢先生除將個人股本掃數分贈各股東外暨本人平生臨牀實驗之良方與韓奇逢名義爲本司公之商標並黑鷄白鳳丸專有權亦儘數交付敝公司所專有即奇逢二字伊個人亦不得復用敝公司現已完全接受立有證明文件爲證今後韓奇逢先生與敝公司脫離完全關係即韓奇逢先生此後個人一切之事宜亦不與敝公司相涉恐未週知特此聲明

上海韓奇逢藥房股份有限公司啓事二

逕啓者敝公司定於民國二十二年七月一日實行改爲股份有限公司是以由七月一日起各地分公司概不准擔保以及借貸等事自七月一日以前各地分公司所有擔保及欵項往來各事均歸各分公司經理自行負責處理本公司概不承認特此啓事

上海韓奇逢藥房股份有限公司啓事三

逕啓者敝公司定於七月一日實行改爲股份有限公司並呈請實業部登記嗣後於公司業務一切事宜概由董事會議理處特此聲明

PILOT FOUNTAIN PEN

德羅拜
自來墨水筆
本社 東京 株式會社 並木製作所

眼科專門
知識醫院
院址　新京三笠町四丁目廿六番地（暫時診療所百川醫院對過）
醫學士　知識吉彦

營業品種　醫藥、化學藥品、工業藥品、硫酸、硝酸、鹽酸、衛生材料、硫黃、硝石、揮發油、酒精、各染料等發售、其他酒花、蒸溜水、純硫酸、各軟膏類、各片藥　製造販賣
藥種貿易商　山岸十全堂
奉天浪速通八番　電話二五五二番

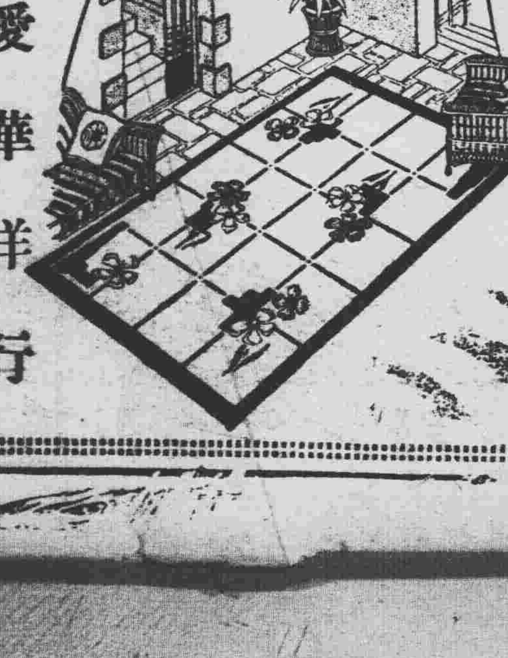

絨毯　寢台
傢俱　羽毛褥墊
窓簾　室內裝飾俱全
愛華洋行
奉天青葉町二二　電話三三一二番

斯界之大王

遞律彼岸電氣蓄音器
『無線電話兼用』
『世界的優秀最新式高級品』
八球『司球黑德達音』編入成套　金二六五圓
七球『同』　金二五〇圓
五球『巴利米企德得』編入成套　金二〇〇圓
……其他無線電話受信機各種——著名無線電話商店均有出售
遞律彼岸受信機製造元
山中無線電氣製作所
奉天出張所　加茂町五番地
圖錄配付　線型呈贈　郵券三錢

補血　精血素　强壯

精血生命　鶴齡千載鹿能長生而人爲萬物之靈壽僅七十古來稀良可悲也實因人晝耗三神夜損三精精血耗盡而無補救之方此爲精血虧損縮短生命之最大原因也

主要成分　當取壯健動物體內之生命素及液原素胖液液原素腦汁腐素脊髓分泌加珍貴之植物原素用化學提取其精華以生理學製成精血之原素與人身體內最爲需要

主治病症　精血双虧　精液好盡　精神減少　幼年早婚　房事過度　頭暈目眩　力腦疲之　夜不能眠　以及婦女　久不受孕　子宮寒冷　赤白帶下

贈送長生不老術函索者附郵票壹分即寄

定價　大盒現洋五元　小盒二元七角五

奉天中街路北　普克德藥業商行

贈送處　奉天城內中街路北普克德藥行

聖道理善研究會東北第一分會副會長　劉玉麟啓

轉瘦爲胖返老還童

劉君玉麟之肖像

未服精血素以前之狀態　已服精血素以後之狀態

逕啓者敝人生性清虛崇仰聖教深知烟酒之爲害者人最甚因以研究理善以資戒己而戒人奈身體素弱神經虧損近又復蒙同道謬選以副會長之職以匡協會務因此積勞身體日漸衰弱坐則腰痠頭重勞必倚斜行走四肢無力氣喘盜汗後見報章而購服精血素果然功效確非他藥可比諸症全癒英飲水思源特將未服精血素以前與已後小照二頁寄上祈登報端以表謝忱此致普克德大藥行台鑒

龍沙學生野浴慘劇
師範生三人溺斃

【黑龍江】龍沙城西、靠近嫩水、每當夏令炎帝肆威之時一般人士多往江內作江水浴、因此不愼而遭滅頂之禍者、時有所聞、日前七日午後二時許、有男子師範學生五人、同至河神廟前左方、即留園之南江灣處洗浴、就中一人因不諳水性、竟落於深處、其餘四人中之二人、見狀即趨前往救、不意亦一同落於深處、結果三人一齊慘遭滅頂、但尚有所餘之二人、見狀大駭之下、欲向前救援、而不敢試嘗、且恐再陷覆轍、當下急上岸往報河神廟內之水上警署、警署聞訊之後、立即招集魚船十七隻、於肇事水面上、迴旋打撈、歷一時許、始撈出二人屍體、其餘一人之屍體、迄無踪影、當日無法、只得暫將所撈之二屍設法按置、一方幷通知其本校並死者之家屬、須臾一齊赶到、至者均爲之痛惜哀悼、同時幷將二人屍體、分用兩棺成殮矣、嗣經事後探詢、此死者三人之姓名、一爲男師高級甲班一年生王占權、年二十五歲、一爲紀清宰、年十七歲、一爲孫守謙、年亦十七歲、就中之紀生、係前黑龍江電報局長紀鉅棻之第六公子、生極聰敏且工學術、其孫生者、係以前時代之省議員、現任一中數學教員孫鳴甲之次子、生前勤學業、爲人且極聰明、而王占權者、係克山人、家境貧寒、爲人好學不倦、多才多藝、爲該校之高材生、每試輒爲冠軍、且此次建國紀念運動會中、爲總分數第一人、今不幸遭此慘死、故同校師生、聞此噩耗、無不同灑傷心之淚也、嗚呼痛哉！

又訊、所撈出之屍體、僅爲孫王二人者、其餘一屍、即記生者、迄至九日(即星期日)、竟一日之工、仍未打撈出水、日下師範學校方面已派人在江邊監視、以待其屍身浮出水面時、再爲處置云云、

又訊、慘事發生後、省垣教育廳、以該校無故任學生外出、致出此意外之變、殊屬非是、因之大加責難云云、

張司令冒暑出巡
執政特賜嘉獎
特派禮官張格氏來江傳旨

【黑龍江】江省警備司令官張文鑄氏、前爲校閱各地駐防軍隊、曾冒暑出巡各縣、已誌本報、玆者中央執政府中將禮官張格氏、特奉執政諭旨來江對張司令官冒暑出巡特予嘉獎當于昨之八日正午十二時、在警備司令部之大禮堂內、舉行傳諭嘉獎典禮、其一番光榮之盛況、非可言喻而省垣各日滿要人、亦無不前往致賀云云、

嗎啡客行凶
然後自殺

【新京】今(十二日)午前五時三十分許、本市附屬地祝町四丁目六番地戴長恩(三十七歲)家中、突撞入嗎啡纏者一人、強索嗎啡、戴某給與金票兩角、該纏者未受、忽從懷中出刀砍傷戴某右臂兩處、戴某當時大聲呼喊、同居劉永林、(四十三歲)聞聲赶至、見情勢不佳、當即奔逃、行兇者竟向從背後頭部坎去、負重傷一處、該凶者即時逃走、六時許復在祝町四丁目十番地鮮人尹永在(四十一歲)家、再行強索嗎啡、尹某正在允諾給與之際、該兇竟亦揮刀、將尹之正面坎傷、同時突以刀自將腹部戟裂、當現昏倒、附近警署聞報、即派警數名赶至肇事地調查、將凶者署帶至警、判明該犯姓周名明幹、年二十四歲、河北棗台縣人、向無正業與住所、但對

巡官于書勝
被人暗殺

【新京】昨(十二日)夜九時三十分本市城內西三馬路與大經路交叉點附近守望中之大經路分所巡官于書勝、年四十三歲、突被人狙擊、凶手連發五槍、二發中胸部、一中腹部、一中皮帶、其餘一發未中、因傷及要骸、當時斃命、首都警察廳聞報、當即全市戒嚴、詳密搜查、結果迄今凶犯尚未洛網、其肇事原因亦無從探悉、

濱江發現
流行癘疫

【哈爾濱】旬日以來、氣溫陡然升高、室內攝氏表最高竟達三十六度四、華氏表最高升至九十八度六、實爲廿五年以來、熱度最高之新紀錄、市民熱得勢如疱蒸、揮汗如雨、故連日市內發現一種癘疫、據醫生考查、勢若虎烈拉、而非虎拉列、初患乾嘔、或嘔吐下瀉若以針法針之、刺出紫血、立時即愈、然亦有因治不得法、變爲抽搐轉筋、或腹疼等症而死亡者、近日此症頗多、因而死亡者、亦不在少數云、

李局長
公畢返任

【岫岩】警務局長李芳圃、前因辦理要公赴奉、藉便往營口一行、玆者公私均告妥協、於十日上午十一句鐘由山隊保護平安抵岫、照常視事云、

吉林省公署特派駐延
行政專員辦事處之內容

【吉林】熙省長以本省延吉琿春、和龍、汪淸四縣、原爲延吉舊道屬區重地、滿鮮雜居情事重要、祇以道途遼遠、交通不便、地方政情不無隔閡、在前雖曾賦予市政警備處長以四縣行政監督兼衛、終以責任不專、難收效果、玆爲求該四縣行政實際上便利起見、特將該處長兼銜撤消、另派駐延行政專員、並設辦事處、置處長一員、及輔佐人員、使之居於省縣之間、實行聯絡、以免消息之阻隔、而便政治之施行、當經核定組織章程、作爲臨時機關、以應目前需要、嗣後再隨時察看情形酌定變更或廢止之、玆將其章程訪錄如下、

第一條、吉林省公署因延邊交通不便、爲圖與延吉琿春和龍汪淸各縣行政聯絡上便利起見、於延吉設置吉林省公署特派駐延行政專員臨時辦事處、俟交通便利時、立即撤消之、

第二條、辦事處置左列職員、一處長一人簡任、二事務官三人荐任、三屬官若干人委任、

第三條處長承吉林省長之監督指揮所屬職員掌管與延琿和汪四縣之行政聯絡事務 並處理涉外事務、及省長委任之行政事務、

第四條、處長對於四縣縣長之命令或處分、認爲違背法令或逾越權限者、應呈請吉林省長處理之、

第五條、處長爲保持安寧秩序、必需兵力應呈請省長、但在非常緊急之時得向當地駐在最高軍事機關要求出兵前項非常緊急之處置、應報吉林省長

第六條、事務官承處長之命、分掌事務、處長遇有事故時、由首席事務官代行其職務、屬官承上級官命令辦理事務、

第七條、辦事處設置下列三科、一、總務科、二、行政科三、警務科、各科置科長一人以事務官充之、科員以屬官充之、

第八條、總務科掌理下列事項、一關於涉外事務事項、二關於機密及文書事項、三、關於人事及會計事項、四、關於庶務事項、而其他不屬於他科之管事項、

第九條、行政科掌理下列事項一、關於民政事項二、關於實業事項、三、關於教育及宗教事項、

第十條警務科掌理下列事項關於一警務事項二關於衛生事項、

第十一條、辦事處爲繕寫文件、並處理其他事務、得酌用雇員、

第十二條、辦事處辦事細則由處長擬訂呈請吉林省長核定附則延吉市政警備處自本章程施行之日廢止、▲

以安全云、

清鄉隊
赴八區搜查

【台安】縣清鄉騎兵隊長李德祿、以八區各村、未經搜查、其中有無匪人窩藏、必須偵查以得實在、是以該隊長、帶騎兵數十名、於月之十一日、赴八區一帶、按村搜查、以清匪患、而保治安云、

劉景文
殘部再起

【海城】在三角地帶與鄧鐵梅連絡騷擾地方之劉景文匪首前經日滿軍警討伐、匪部潰散匿跡於岫境各地、現以青紗帳起、劉匪死灰復燃、嘯集殘黨、發現於岫岩縣界小洋河一帶、蠢蠢欲動、希圖再舉擾亂之模樣云、

滕局長
關心修道

【海城】城縣警務局長滕爾章氏爲注重治安、關心四鄉修道、屢飭各屬認眞監修、惟恐

九區防務週密
胡匪歛跡頗安謐

【海城】縣九區農會長郭長生、近以青紗障起、該區地處遼河沿岸、爲胡匪覬覦險要地帶、郭會長爲防患未然、特召集編制全區自衛團、成立民團該區所轄共爲十六主村、每村編自衛二十名、更由各村籌僱自衛團三隊、人數九十名、分駐沿河日劉家台、開河城、小姐廟一帶防堵、故該區經郭會長佈防、胡匪歛跡頗稱安謐云、

疏忽、日前令飭沿各村查勘、除按認眞嘉許疏忽申斥外、並於今十三日、特令警察淺大隊長、率騎沿冊郭二台子、驗軍堡、南臘屯、東响塘各處、到處實地視查云、

省署令警察
充實槍彈

【海城】縣公署、頃奉省公署訓令、現査時屆夏防、槍彈

爲軍中命令飯應充實、以期事速用、於昨特令縣署、對於所屬警察槍彈、務須充實、如有不足、可速派員來省請領、如有銹壞之槍、赶速修理、以免臨時棘手云云、已由縣署轉令警務局、飭各分局知照云、

警務局飭
嚴查遊民

【海城】縣警務局案奉警務廳令、査各縣無業遊民、關係地方安全、早經飭查在案、然恐難免日久疏懈、爲此於需特令縣警務局、嚴查無業遊民、以姓名、統計若干名、限期查報以資備查、而便設法迫令警勢云、

因姦情演成謀殺
吳匪槍殺小霸王

【海城】劉景文匪部、外出好部下、僞義勇軍團副吳維織前於月之十日、率匪十數名、在岫界花紅峪、與同夥匪首小霸王相遇因素有仇狠、吳匪乘機謀殺、以洩私憤、當由吳匪開槍射擊、小霸王彈中頭部、即時斃命、據聞吳匪與小霸王之結仇原委、先是吳維織匪、娶岫界八區羊拉峪、萬姓女爲妾、該女外號萬老了不守閨風女性淫蕩、自吳匪訂娶、而小霸王屢至萬家逼姦、致萬女被其姦污、吳匪懷恨、乃出此謀殺之舉云、

五十晌地主
六百五十九戶

【延吉】本縣奉省令、調查境內五十晌以上之地主姓名數目等、聞縣署調査結果、本縣轄境置有五十晌以上之地主共有六百五十九戶云、

怪貓
兩尾八足

【延吉】銅佛寺住戶李克勤家中、養一牝貓、忽生產小貓、八足兩尾一頭生下即死、拋擲街中、市民爭相觀之、特誌之以供留心者參考云

圖們建設事務所

【延吉】滿鐵圖們建設事務所因現在鐵路購地、已大致完備 只剩發價、將本縣前派協助購地委員二人中、裁撤委員一名、至朝陽川、開山屯、圖們、及寧安等處之購地大量招集事、已函請當地警察局所派員協助云、

金記錢莊被竊
失國幣千六百餘元

【延吉】興隆東大街路南金記錢莊、於月之八日午十二時許、被賊竊去國幣一千一百元金票四百元 吉洋一百元、該號執事已報告警廳代爲查找云

滿協會職員
歡宴各報記者

【延吉】協和會職員全體、

長春丸修理中
救助船皆返回

【大連】與圖南號發生衝突船首深負創穴之長春丸、爲赴旅順滿洲船渠修理、于十二日午前、由大連埠頭十一號碼頭拔錨、直向旅順出發矣、

中國氣船圖南號沈沒後、前往現場救助中、兼當船客搜查之禮通及東崗丸、各于現場巡迴多時、二船滿載圖南號之貨物、東崗丸于十二日午前十時禮通丸于十二日午前十一時、各抵港外、東崗丸于現場中搜得淹死之船客一名、載之返港並拉有小舢舨一隻、他如同場搜查船客船員中之滿鐵小氣船亦于十二日午前九時、返歸大連矣云、

赤痢猖獗
瓜菓全行消毒

【大連】連日來各警察署忙於預防虎疫中、至十一日、竟有數名患染赤痢症者、據警署調查、患染氏名如下、市內天神町六十六番地滿鐵社員家族栗又妙子年七歲、須磨町七番地德土吉社員家族上村司郎十歲、紀伊町七十五番地三越店員正木綾三年三十歲、能登町三番地滿鐵社員吳日芳吉年十一歲、山縣通二百十六番地自動車運轉手李壽山年二十九歲、以上悲病之原因、皆由貪食西瓜香蕉等果品而染病、大連署衛生係、以爲諸鮮果商販賣之瓜果、不免有毒菌之潛在、故於十三日起、以係員等分派於市內、各街中、對於販賣之瓜菓、全市消毒云、

小平島海濱
發現沈沒帆船

【大連】市外小平島附近之海濱、於日昨正値午潮、在淺水中發現十年前沈沒之舢舨帆船、約載重七十餘噸、當時水深五尺、該船橫沈於水中、上部露現水面、經多年之水浸、變爲黑色、初時村民發見、以爲水中暗礁、海濱帆船、多不近前、及經趨前詳視、知爲帆船、現經官廳檢驗中云、

通遼縣市街
日漸繁榮

【通遼】本邑爲奉省西之陲地跨蒙疆、設治以來、極見繁極、爲新興各縣之冠、益以鐵道交通、往復便利、客貨運輸日益忙碌、故事變之前、市街之商工各業、實稱繁茂、及事變後、友軍整治內地各縣、尙未及於我邑、致受降匪之盤據數月之間、街市居民、流徙大半、於是遍現凋零、幸由地方人士、多方維持、未致頹敗、及友軍一到、匪徒遠颺、市街之狀況、立見恢復、因之一般流徙者、遂漸歸還、以客春迄載餘間、一令夏所有各業行業、業已復事變前之規模矣、以是足徵我新興國家建設之良善、而王道政治之坦坦、吾儕得居是邦、融融樂業、豈非幸事、徹聞當局之意見、將來鐵道網實施之後、直達熱河腹地遠連蒙疆、局勢之開展、當無止境、而我邑爲人文所薈萃、商賈所輻輳、彼時之發展、更不可限量、所謂事業之舉作、不進則退、要在爲政諸公、努力奮進、以期於可觀、而爲各鄉邑之模範云、

董縣長
視查各鄉

【通遼】縣長董審卿、於月之五號起始、至邑東大林站、錢家店各鄉區、及交通寫遠之處、率同差弁警察、按次視查遇有鄉民刁玩、抑或有串通匪人、被公正鄉老舉發者、立即依法究懲、決不姑寬、聞此次便中勘查逆産、及煙苗、使民衆公開、不得瞞上欺下、並關於鄉校及各行政、有無改革之必要、並勘畢、必令一番實施造福於人民云、

教育局公佈
暑假期

【通遼】本邑教育局、前接省教育廳訓令、爲學校暑假期在邇、應予公佈、以便辦理期考、遂訂於七月十六日放假、八月十四日開學、假期一個月、不得提前散放、亦不得延期開學、已由該局通令各校、一體遵照矣、

鄉婦厭世殺身林中

【大連】市外沙河口滿會西沙滿市之山林中、於十一日午前四時許、發現一滿洲女屍、臥於林蔭之下、被行人發見、後報告沙河口署、經調查之後、該死者爲旅順管內牧城驛會牧城子屯于張氏年二十三歲、早有厭世之心、自前逃走、家人搜查中、竟自殺於郊外云、

騙支妻同居數載
本夫控告誘拐罪
拆散多年又得重圓

【大連】市內東山町二番地居住之苦力于湘泉現年三十五歲、原籍山東省文登縣、家景淸寒、於數年前騙得鄉婦隋唐氏、同居於市內、于以窮漢得妻、安居樂業、企圖白首偕老而其妻唐氏、雖知被人騙來、但身爲女流、處於人地兩生之異鄉、玆得將錯就錯、憑天由命耳、故其夫妻間、雖屬薄水相逢、却儼然如結髮、夫唱夫隨、同棲已數年如玆、在此安度中、突於日昨被唐氏之本夫隋從禮年五十四歲、控告於大連署、于湘泉追憶已往、如知咎尤自取、但已悔之不及、兩方對簿於公堂、據本夫隋某之控詞謂、隋唐氏年二十五歲、係於八年前在北平經商時、經友人之媒介所要者、時以環境之所迫、商業不利、及偕唐氏返故鄉、拋唐氏於鄉間、旋又隻身營商他埠、數年未歸、時有友人于湘泉、幼同學、相愛相親、情似手足、知隋遠出未歸乃以其妻爲奇貨、時相往來、繼又屢稱謂、隋某以錢的運追、無力養妻、以身價百餘圓、賣妻於于、而唐氏信以爲實、乃隨于離鄉、同抵大連 唐氏去後、鄉人皆之詐騙、後者被于拐走、且開酒居市內、於本年三月中、隋從禮攜妻來連、投宿於橋立町王英魁家、不時偵查、果聞唐氏與于同居於東山町、因之控于以誘拐罪于大連署、但事起于山東、大連署委在山東同鄉會、代爲處理、破鏡多年之夫妻、或得重圓云、

北滿大興土木
大連滯滿積建築材村

【大連】現在北滿各地之建築、日益繁興、需用材料、殆由海路輸入大連、轉運北地、故日來進港之貨船、皆滿載建築材料、如橋樑材料、鐵板、鐵機具、木料鐵軌等、皆已充滿大連埠頭、堆如山積、就中無須急用者、一時不得活動、滯諸野積場中、因之近來埠頭之野積場、運搬場、幾無餘地而對於運搬之滿鐵職員、亦感於忙碌無暇、據調査現在埠頭停滯中之建築材料數、已達六萬三千九百三十五噸之多、若與去年同期之二萬六千三百〇三噸比較之、竟增滯三倍之巨亦爲大連港空前之紀錄、今後北滿各都會、日見開發、建築料、或能倍增、是以大連港、將有收容不暇之患云、

架電話設旅館
博覽會圖謀旅客便利

【大連】距開會期僅十日之滿洲大博覽會、凡其場中之工程、如道路電燈等、全皆完竣現該事務局對於迎賓館各特設館本別館滿日演劇院以及興行飲食店等所設之電話、計共七十二個、已完成多半、電話交換室、假設於女看守處中、以四名女子、充當話交換手、七月十三日開通電話、其電話之代表號碼、爲九一九一云、

該事務局以爲旅客一時蝟集惟恐諸旅館收容不暇、且天氣炎熱、旅客之投宿於市內、諸多不利、故於大連富士麓方面臨近海水浴場、及電車站附近之樹林中、建一淸新之別莊、占地面千二百餘坪、專資旅客之止宿、現已請求許可於當局、十四日開工建設、至十八日完成、開始時、約收容旅客百餘名、至於宿泊費、每人寢台一圓、團體之學生每人三角、一般團體每人五角、飯費朝午餐各一角五分、而晚飯每人四角

博覽會前
訓練交通

【大連】當博覽會開始之前各警察署爲期交通之安全、兼爲防止街頭慘劇之發生、於十三日舉行交通訓練特令各車夫守規按矩、以免屆期紊亂交守並以交通規則、令各車夫深印不忘、當日以宣傳撒佈於全市內、一方更於市內各電影院、映演交通繁雜場所之交通數量以及交通之危險、並交通事故之狀況、令一般觀影者、深知交通之有害於人、一失足成千古之恨、於博覽會期中、各道交通規則、人車各就其道云、

各界兼送
警備司令官佐

【克山】自客歲六月間日軍派駐克山警備司令部以來、對於警備事宜、無不計劃周詳、一般商民得以安居樂業、該司令部之功德、有口皆碑、頌揚載道、忽於日詳奉上峯命令、移駐拜泉縣、遂於月之六日早七時、全部出發拜泉、是日大小商舖、均懸掛國旗、以表歡送外而軍警學校紳商各界、在七時前齊集南門外、由協和會分給小國旗、各持一幟、列於道旁該官佐黑田大佐、兩角中佐、星野副官、並隨行隊伍行抵其處、高舉國旗、軍樂齊作、彼時車水馬龍、頗極一時之盛云

克山臭氣撲鼻
望有管理責者加以限制

【克山】本縣街市、雖有馬路之名、而無馬路之實、每屆陰雨之際、泥濘之道、行路之艱、眞有令人可慮者、雖有陽溝而不流水、專儲一切臭水穢物、値玆天氣炎熱、而在光明正大之街市、不但於衛生有關匪淺、外觀亦有莫大之不雅、凡來往行人、經過其處、均掩鼻而過、望有管理責者、可否限制、抑或令淸除、有益衛生且壯觀瞻可也、

警備會議移至
協和會辦事處

【克山】日軍警備司令部、全部移防拜泉縣、所有每日警備會議、由旅團司令部建議、移至協和會辦事處、開協和會因房屋狹小、辦公與接洽相沖故定每日午后四時會議云、

當商得過且過
官府不究絕不破例

【阿城】本埠當商十四家、坑東害民、假報損失一空、不予贖各節、已誌本報、自顧源當被許自眉據告、該號賀掌櫃將眞情供出、純系各貴重物品、事變以先、送至哈埠存放粗俗服飾、事變以後、倫運哈濱、均行折賣、上下分肥、除將該號執事依法暫行看押外、餘十數家、仍逍遙法外、官府亦不追究、百姓亦來再控、玆聞當商部份人談及各當商、抱定得過且過主意、即使各貨物雖未折賣、亦不破例給贖、致受他家之怨云、爲負地方之責者、如不提訊追究、以雪民冤、而懲奸貪、則王道政治、將無所從矣、即以同友當論之、其爲匪搶掠十之一二、現在所存者、十之八九、該號並未折賣、有賬可憑、他號即有被搶、損失變多者暫無相當辦法、該號並未損失若干、亦未折賣、爲何亦不准其贖、官府如不追究、俟其自行給贖者、絕無是理也、究竟結果如何、拭目以俟、

仍委市警署
兼辦商標

【安東】本市警察署、向奉省令兼辦商標註册事宜、成績甚佳、由前歲事變後、無形停頓、玆聞縣公署頃奉實業總會恢復商標註册、仍委託市警署兼辦、並隨令頒發、委任狀一紙、縣署奉令後、即日轉發市警署、照常辦理、商標註册事宜云、

令交貸欵利息
商會請求緩期

【雙山】雙邑地瘠民貧、實爲東省之最、連年水災、商民交困、賴縣長及各界首領、維持有方、商民未遭匪刼、以此上峯疑爲豐裕之區、訓令商會將各商號前年所借之信用貸欵交完利息、另立借券、商長白翰臣君、乃召商戶、合議再覆僉謂値此時艱、自顧尙不足、貸欵利息、實無力交納、除請求緩期外、別無辦法云、

經濟欄

洋商避進口關稅
由滬移連多

【上海商通電】因中國之高率關稅、陷於極度苦境中之且地輸入商、爲避免此禁止的關稅計、現正計畫將其根據地移於香港及大連、尤其以製紙輸入爲本業之外商中、有已經移轉者、據觀測、類此之事實、大有日見增加之傾向、如此起勢、日益濃厚、則中國最大貿易港之上海、其輸入貿易、日益減少、則國民政府之增收計劃、將完全失敗矣、

發貨激增
六月奉天管內

奉天鐵道事務所管內、六月下旬中、發送貨物之噸數、爲二十九萬二千二百三十四噸、較去歲同時、激增五萬六千二百噸、如由運搬車數觀之、則爲一萬〇四百七十三車、亦較去歲同時、增加二千二百八車其主要原因、盖由於建築用材料之激增、與煤之輸送量激增也、煤於今後當益益繼其優勢、今將主要物品運輸之增減示左、

豆油	二五四噸	(▲一五四)
大豆	三、八二七噸	(▲六二二噸)
玉蜀黍	八〇〇噸	(●四五六噸)
煤	二〇〇、八五〇噸	(●四七三六噸)
高粱	三八六噸	(▲二四六噸)
木材	四二七六噸	(●二七七四噸)

▲―減 ●―增

滿洲各地建築材料
奉天較大連貴近三成
新京貴四成六分

沿綫各地土木建築界、愈入旺期、建築材料、市價愈漲、據關東廳調査、六月分、各地建築材料價格如下表、再各地比較、以大連爲基準、奉天貴六成八分、新京貴四成六分、安東貴一成四分、(單位金票一錢)

▲補角紅松(一尺)大連一二、五〇、奉天一三、五〇、新京一二、〇〇、安東八、〇〇、

▲補角白松、(一尺)大連八五〇、奉天一〇、〇〇、新京九、〇〇安東五、五〇、

▲桄角紅松、四寸乃至六寸角(一尺)大連一二、五〇、奉天一五、〇〇、新京一八、〇〇、安東一二、〇〇、

▲桄角白松同上、(尺)大連七、五〇、奉天一〇、〇〇新京一一、五〇、安東八、五〇

▲板紅松六分、〇(一坪)大連二、二〇、奉天二、七〇、新京三、一〇、安東二、二五、

▲板白松、(同上)(一坪)大連一、三五、奉天一、八〇、新京二、二〇、安東一、六二、

▲亞鉛浪板、二十六番六尺貨、(一枚)大連〇、八七、奉天一、二五、新京一、四〇、安東一、三〇、

▲洋釘二吋(百斤)大連八、五〇、奉天一三、六〇、新京一三、三〇、安東一二、五〇、

▲丸鐵五分(十貫)大連三、〇〇奉天四六〇、新京四、五〇〇安東五、〇〇

▲煉瓦手抽並一等(千個)大連九〇〇奉天一四〇〇、新京二〇〇〇安村一

▲煉瓦機械製同(千個)大連一六〇〇、奉天―新京―安東一五、〇〇、

▲瓦[illegible](一坪)大連二、五〇、奉天二、七五、新京三、二〇、安東三、二〇、

▲洋灰小野田裝紙袋一袋大連一、一五、奉天一、六九、新京一、八五、安東一、八三

▲生石灰(百斤)大連〇、五〇、奉天〇、五五、新京一、〇〇、安東〇、六五、

▲砂二分目篩、(一立坪)大連一五、〇〇、奉天一新京一四〇〇、安東一五、五〇、

▲板硝子三十八枚入、(一箱)大連八、〇〇、奉天一〇、二〇、新京一〇、〇〇、安東九、五〇、

▲塗料白色A印(一桶)大連六四〇、奉天七、一四、新京七、〇〇、安東八、二〇、

奉天六月
屠獸量

奉天城、本年六月分之家畜屠殺量、計共達一千九百零九頭、重達五萬二千二百零五貫、(每貫爲百兩)

計分

牛	七四三頭、	一三五、四四〇貫、
馬	三二四、	二六〇八、
山羊	二隻、	一〇、
綿羊	一三〇隻、	五二三、
豚	九九五隻、	一五六八〇、

鄭州農場
植棉情形(續)

設分區凡七、當時河南實業廳亦將棉場十所、委託指導、一時華北植棉風氣大開、區域日廣、穆氏等向美國購到棉種近二十萬斤、發散豫陝各省種植、迄今豫陝等省試驗場、猶有穆氏棉品種之稱、即中國最負盛名之靈寶洋花、亦即是穆氏之傳遺也、據記者去冬往靈寶調查棉農謂、民十八以前、稍德棉十八後名美棉、產量品質均較德棉爲優、又考靈寶著名棉產地、使濶日一隅二因縣地、西面坡永、土質肥沃慘遭之禍、每畝可產三百斤以上、

(未完)

口中殺菌劑 カオール

口味兒

衛生口錠

提供日金貳拾萬圓

將カオール發賣卅五週年記念事業

於全滿洲參千藥店

爲**國民保健運動**之用

將カオール拾錢包對一般顧客

贈送

贊助此項運動之愛用者

一、將カオール定價金二十錢以上之包內所附之仿單熟讀之後攜至附近之藥店（懸掛國民保健運動標語之店舖）

立即可以換取カオール的十錢包

二、（但藥店之換取＝自七月一日起兩月間期間後或遠處之人請直接寄至本舖東京市日本橋區水天宮前安藤井筒保健運動係用開封信、記明住所姓名、不貼郵票、郵票不足者不收則立卽寄上カオール十錢包

三、收到カオール的各位…………先向親近的人們分贈數粒並請說明

甲、不要染病

乙、所有各種疾病多由口入

丙、爲願防由口入之病在火車、電車其他人多之時、外出之時、飲食之後將カオール放於口中

等、其他關於保健衞生注意之點爲荷

如斯由各位盡力宣傳一般保健衞生思想可以提高能得人生最大之幸福務請協力贊助是禱

カオール之配劑及其効用

製劑顧問　西洋醫學博士　松尾　道

一、配合中殺菌劑
故與空氣或飲食物共同由口腔侵入之黴菌、例如窒扶斯、虎列剌、流感、結核菌等其他之病菌病毒、可以在口中完全殺滅、故可以豫防此等傳染病。

二、配合健胃整腸劑
故使胃腸健全且使其消化力亢進、食慾增進對於下痢、腸加答兒等、整腸劑可以與殺菌劑協力治療之。

三、配合興奮劑及强壯劑
故心身疲勞沈衰之際使各機能興奮使氣力恢復旺盛與健胃劑協助謀肉體之强壯。

四、配合清涼及美香劑
故由其特有之芳香除去口中之惡臭、鬱熱、袪痰劑濕潤咽喉之乾燥、將音聲美化、故能使精神爽快。

◎故爲謀諸位之保健

◇惡疫流行之時　◇飲食之後
◇接觸他人之時　◇乘火車電車時
◇執務用功之時　◇遠足運動之時
◇口中有臭味時　◇飲酒吸煙之時
◇希望禁煙之時　◇使用音聲之時
◇心神不爽之時　◇疲勞之時

希望將カオール放口中兩三粒、若將此藥放口中、則無帶口臭、敵口之必要同時有使心身爽快、胃腸健全之效。

◎從本日起奉勸卽速常用カオール

▷定價與容量◁

紙袋裝	（十錢）	百粒
同	（二十錢）	二百五十粒
帶袖珍容器	（三十錢）	三百粒
帶丁字形容器	（三十錢）	三百粒
帶御勾玉容器	（五十錢）	五百粒
帶提包形容器	（五十錢）	五百粒
便宜瓶裝	（五十錢）	八百粒
同	（一圓）	二千二百粒

東京市日本橋區水天宮前

本舖　株式會社 安藤井筒堂 藥品部

新発賣

光輝茶金石製　美術容器

金五十錢

裝五百粒

歡迎投稿

流言一播繼母態度大變 造物者何如此之薄我哉

大主筆先生鈞鑒。每閱貴報摩登欄內。疑難問題。多蒙詳答披錄。開世人之茅塞。道之以明途。誠吾輩不可多得之寶鑑也。鄙人側身工界。學問淺陋。本無投稿程度。柰有爲難諸事。不得不冒昧煩瀆。懇祈勿以文字粗劣。見棄。指示爲盼。鄙人生世廿二歲。家雖不富。亦列小康。於十九歲時。我母別我兄弟等而長逝矣。我父感於幼小兒女。無人撫養。遂娶我現在之繼母。以維持家庭一切。過門後。並無親生子女。我母子感情。頗稱和順。對於我小弟等。亦時加維護。雖不如親母之親愛。如此繼母實亦不可多得。我父經商遠地自事變後。因交通不便。久疏音問。而不能滙家錢來。家中微蓄。化費告盡。祇依我處身某工廠。維持生活。寥寥以薪水。入不敷出。生活已有不支之勢。而尤未肯向人乞憐。何故至好親戚。過而遠避。且時有閒言。謂我奢華。以我不能維持家務。我繼母因之。亦對我較昔非常冷淡。而對於小弟及妹等。亦不如從前之在意。我雖有心整理。但恐繼母又生疑心。惟忍之耳。我繼母之母及其妹。皆住我家。我每日下班必歸家。幫同料理家務。及教導我弟等。兩句鐘後。即回工廠宿。然在家兩小時之間。却使我感受淡薄家庭之痛苦。視及弱弟小妹。亦不禁憐憫生悲。因之有意。外出謀事。免受鄙視。切雖離我弱小同胞。嗚呼。造物者何如此之薄我。置於窮奇苦境之地哉。每思及此。泣涕交流。進退維谷。久仰主筆先生。博學高明。心懷惻憫。與新畫一良策。俾資遵從。語意不通。尙希多加斧政則鄙人百世焚香禱之矣。專此敬請

撰安　王毅投於吉垣後新街

（記者答）你的繼母前此旣能對你們要好。當然後來不必一定變心。何況自己又沒有親生子女。那能忽然憎惡你們？或者你的行爲必有改變的地方。她對未來的家務灰了心操持。所以纔如此吧？你往好裡走。她不會竟這般頹唐的。請你自省加勉好了！蒼天不負苦心人。還得忍耐奮鬥啊！

茫茫人海

冥想（黃葉）

使他深深地沈入冥想裡的。又是那個大眼睛的女人。那薄暮時他尾隨過穿黑色衣服的大眼睛女人。她具有一種冲淡靜穆的美。那是在惡人工造成的妖冶的女人身上不能尋找出來的。在她清癯的面龐上嵌着一雙聰明而含有不少稚氣的大眼是在黑長的睫毛下轉動着。使他會想。像那是一對閃爍的明晴。無意地今天又遇見了她。她像很驚喜地把醉人的目光射了過來。他們擦肩而過時。她頻頻回頭來望他這使他沈靜的心跳躍了。像一種什麼力量在支配了他。使了如中了酒。開始去追逐她。從繁鬧的街心。一彎一拐地。他尾隨在她後面走了很長一段路。那女人走得很慢。她曉得他尾隨在幾步以後。從女人不時有意無意偏過頭瞧他而沒有表示有什麼不快的樣子看來。他想或不會發生使他難堪的事體吧。然而這樣追逐女人的行徑。對於這樣一個高雅的女人不是太侮蔑了她也侮蔑了自己麼？他是這樣問自己。但他不能够放下。掉頭逕去。路上。在她每一次轉彎時。常使他停住腳步。很謹慎地正留心她所要去的方向。免不了要做些假意的躑躅或若有所思的遲疑。那是他自尊心的掙扎。也是爲了心虛之故。想逃避旁人對於他的行爲的注意。這樣。無語地在夜色蒼茫中他伴送她直到她走進了一座臨街的樓裏。

到此。他惘然地停住了腳步。癡癡地木立在街角像一個毫無所獲的偷兒那樣可憐。但那女人沒隔半分鐘又開門出來。對立在門外那年輕的孩子說了些什麼。聲音是故意放大了的。可惜他沒有聽清楚。她一面似乎用目光在街上掃射了一圍。那是對他示意抑是祇想知道他還徘徊在左近與否他却不能武斷了。隨着她又翻然消逝在沒有燈光的黑黝黝的樓裏這以後。是他獨自個懶呑呑的走向了歸途。

他把疲倦的身軀擲到牀裡。懶得旋明了電燈。祇讓自己浸潤在黝黑的四圍裡。陷入了冥想。他竭力要把方才尾隨那女人的一切幻像現了出來。他迷惘地不解這是一場什麼惡夢。在眼前漆黑中。祇是那閃耀的迷人的那女人的眼睛。那裡有巨大的力。融化了他 緊縛了他迷醉了他。

這女人。不是他今天才偶然遇到的。他認識她快一年了她每晨在某一條路上要和他走碰頭起初。他沒有注意過她。一天他和她在電車站一同等車。無意中兩人的視線碰在一起。他發見了她那大而聰明帶有稚氣的眼睛。而且很奇怪的。她對於他似乎有着不經意的拋視以外的意義。從此以後他注意了她。經過了很長久的天天會面。雖然祇是對 兩相互注 視的一剎那。却使他漸漸對她生了愛慕之念。於是他爲了天天要和她見面。他不能不提早 他出門的時刻因而並革掉了他晏起的習慣。他從觀察所得和多方調查。知道她是一個職業上的婦女彷彿還知道她的家庭的情形。然而這些於他並無多少裨補。因爲他沒有勇氣和一個陌生的她攀談。他也不願學流氓的輕從事追逐她。恐怕引起她的輕侮。所以他祇是盡力去抑制着自己的對於她的野心。但若有一天他起晏了。這一天見不到她一面。他便比丟了什麼貴重的物件還難過。反之。他祇要會見了她。從她的眼睛獲取一點鼓慰時。他便滿足了。以爲一天的生活充滿了豐富的意味。他是在這樣無條件地單戀着她已快够一年了。

不幸的。近來她遷居了。任他怎樣很早地在她經由的路上梭巡。他已不再有機會碰到她。也這在他。是多麼大的一個損失呢？他曾做了種種的揣想。也曾經了許多努力。但是毫無朕兆！他像一個失戀的人漸漸頹唐得沒有樂意了。久而久之。他祇有寬慰自己。沒有深入戀的途程。失望總還不大。就此結束了這痛苦的思慕也好。

但是今天。無意中他忽又遇到了她了。而她呢。似曾相識。在走過去了之後。仍頻頻回首。送過來比從前更含有深意的眼波。本來和她走着相反的方向。但他在這片刻之間。不能不作了她的俘虜。在稍一思慮之下。決定要不失這一機會。做了一番追逐女人的勾當。這雖然是他以前不肯作的。

追逐的結果是什麼？祇於使他越不了解她而已！這使他感到生活的乏味。和女人的心跡是這樣謎一般難解呵！這些漸漸平靜了的心弦。又受了劇烈的波動。他想這究竟不是一個辦法。要愛麼？乾脆痛痛快快地相愛。不愛麼。你不要再騙我。這樣偷偷摸摸反失掉了人性。他霍地跳了起來。旋開了燈。據案伸紙。提筆狂草了下去。

『我所思慕的人。

昨夜我會做了一件最可恥的勾當。偷偷在你後面跟隨了許久一直送你到了 那裡——我想。那或者是你的新居吧？

『你是在憎惡我睡棄我擺笑我麼？我都不暇較量。本來我的行徑無疑的是一個流氓的行徑。所差的我還未敢對你有什麼更輕狂的地方。

『然而。這不是我 可以求你原諒的。我之企求你加以原諒的。別有所在。』

『我以爲。男女 爲什麼不能坦白直捷地求愛呢？却總是偷摸遮掩的愛呢。或是他或他故意矜驕地加以造作呢？

『牡雞最坦白地我向牝雞求愛。她如果不愛他。甚至憎惡他。她會用嘴去啄他。他如果被 別一個情 敵戰敗了。他便悻悻地逃去。一毫沒有造作。這是多麼乾脆又多麼天眞可愛呢？爲什麼人類自詡是聰明的。而在男女相愛上。却蠢笨得這樣可憐呢？』

『我們是相識快一年了。我不必寫着怎樣在愛你的話。那祇可求之於成無語的對你渴望着的月光。當每逢我們碰到相互注視的一剎那。然而。我不敢就向你通款曲。同樣的。你縱洞見了燃燒在我內心的愛戀。旣不給予我以更大些的報償。也不給予我從此可以灰心的拒絕！這是我的罪麼？抑你的罪麼？我以爲都不是的。這是人類社會的罪吧！』

『除了人之外。無所謂文明。同樣地。除了人之外。也無所謂流氓的行徑。那祇有人類有這種名詞。『昨夜的事情。我在這樣見解之下企求你的原諒！……』

他寫到這裡。擲下了筆。把頭深埋兩雙手裡。他重複陷沉在痛苦的深淵。他把眼睛再送到那狂統的信箋上。他目光中充滿了怒燄。從抽斗裡找出了烟斗。他劃着一根火柴。但他不去吸烟。却引火焚化了那寫給那女人的信。在信箋化成灰骸尙自冒着餘燼時。他現出了一種苦笑。

二二。五。一二。天津

紅豆漫記（七）（俞友清）

同邑東方病夫曾孟樸。在眞美善雜。有柳如是一則。關於紅豆山莊事甚詳。『牧齋在白茆紅豆村。又築了紅豆山莊。那時如是所生女兒。已長大嫁婿。伊和婿女。居留紅豆村。』

北平侯疑始。自題雙紅豆館主。文章詩詞。卓著海內。一名記者也。一說雙紅豆館主。是袁二寒雲之別署。不論其是疑始。是寒雲。能題此名。人定不俗。余聞友人言。北平侗厚齋。名紅豆館主。善皮黃。粉墨登場。儼然老伶工。觀者嘖嘖稱之。

余曾郵贈瘦鵑紅豆雙顆。而惠我拙著封侯夢之題字悔教夫婿。以豆易字。一如以鵝易字。亦文壇中韻事也。

疑問？

紫皮蒜食之有益無益？

蒜爲蔬菜之一種。有紫皮白皮之分。紫皮者以其皮爲紫色。故名爲紫皮蒜。

當此酷暑炎天。瘟疫蔓延。人咸知其可畏。故皆謀抵避之法。有謂紫皮蒜有平肝。避瘟。却暑之效。而更有直接療肺之能。一日三餐。不可或缺。據言爲盛夏無上常備神藥。又有謂蒜之一物。不分白皮紫皮。皆富有刺激性。無論多食少食。皆有凝血液之流行。任至何時亦不得食用。孫眞人養生銘亦嘗說『若要無百病。常常節五辛』。如此看來。非但不能醫病。且須極力節之。鄙人憬此三說。莫衷一是。究以孰說『對』。還望編輯先生及讀者諸君詳細解答。以資採擇　此祝

著祺　純皓　待　教

答吳君鴨蛋無黃之奇聞

大主筆先生台鑒。頃閱報載。吳志英君鴨蛋無黃之疑問。敢僅據所知答之如下。能否有當。祈志英君諒之。更求諸大家禽生理學家一指示。爲感。

蛋成於牝鴨蛋巢。其初僅有蛋黃球。無蛋白與蛋殼。蛋巢內有無色透明細胞。狀如葡萄交相連繫。約三四百不等。至漸次成長。即成深黃色。離蛋巢。自喇叭形管通入輸蛋管。暫爲停留。斯時由雄精逆上。突入蛋黃球中。合而受精。而後過蛋白腺旁。粘附蛋白質。即成蛋白。過蛋殼腺旁。粘附石灰質。而成蛋殼。遂而產出。即成完全之蛋。或有不受精者。即不能蛋化。此爲產蛋之大略次序也。無黃蛋及其形小之故如下。蛋在輸蛋管內發育卵之產。由輸蛋管內之蠕動力而成。有時卵黃在輸蛋管內未能完成。忽而受驚。蛋黃故小。輸卵內之蠕動力忽向背向。卵即回上。至一定時期再向下行。而蛋黃之色即不能純黃。又過蛋白腺加蛋白。過蛋殼腺粘附石灰質。而產一小卵。因蛋黃未成故而小。蛋白亦小。又受背向之作用故而混合。而產此無黃之小蛋也。或因生殖器有疾病者。往往產畸形之卵。或帶蛋殼双重卵白双層 種類繁多不可枚舉。以上僅我所知。其餘不敢妄談。覆此敬頌

撰安　答吉林東寗縣曹靜波

答王一亭君之問

一亭先生大鑒。接讀於月十日報載。閣下問。（紫河車一物能否治乾血癆）之問。謹答如下。

查紫河車之爲物。原自父精母血。先天胚胎。一名佛加裟。又名仙人衣。其性甘鹹溫無毒。主治男婦。一切虛損。血癆咳嗽。骨蒸。陰虛盜汗。等症。此物係屬先天。補益厥功匪淺。如用其專治婦女乾血癆一症。惟審係乾血而外非血滯血熱者。合以當歸。生地黃。杭白芍。大寸冬。天花粉。等最宜以滋陰補血爲效力甚大。血寒者合以四物湯。加香附子。艾葉葉。炮姜諸藥以溫肝營虛最爲相宜。炮製之法。用初生胞衣。長流水中洗去惡血。待清汁出。乃止以酒煮。更勿見火爲妙。用石臼搗泥。合以眾藥爲小丸。每晨用三錢。白水送下。其效甚妙。管見所及。不知然否。尙祈高明指導焉。

謝惠善答於奉天華西大藥房

鴨江長夏即景

晨興曳杖步郊坰。閑水觀山走且停。沿岸風光無限好。蛙聲閣閣草靑靑。

野外朝遊出草亭。鴨江水綠曉天青。一輪是日紅如抹。作得癡人樂忘形。

元寶歸來上鎭江。迎眸鴨綠水淙淙。陰陰夏木黃鸝囀。喚醒詩肇不扛。

綠槐深處午蟬吟。樹下納涼靜道心。元鎭山青江水琚。一輪紅日上塵襟。

無題（林花館主）

身似浮雲命似絲。與伊隔絕二年多。荼蘼花下重逢着。舵 欄前百遍過。爲我留情睇一瞥。背人微笑現双渦。劇憐輭語溫存後。倚裡相思可奈何。

靜鎖深閨肴似蓬。春光不與昔時同。怕臨台鏡愁加緊。欲寫巾箱病未工。面泛桃花薄帶雨。瘦支楊柳那禁風。戲言一樣成眞僞。別後相思待急通。

半畝寄廬隨手錄（廿二）（儒丐）

最初之八角鼓。無用以營業者。無非藉以淘寫性靈。較之目治不歌之詩。殊爲有趣。然自道學者觀之。則斥爲從下流而忘返。厥後藝術精進。種目亦多。遂有組織票房者。環九城集社林立。主其事者曰把頭。大票至百餘人。次亦數十人不等。有共擔費用者。然普通票房。皆由把頭一人獨任。按日過排人家有喜慶。具簡敬邀。雖不識主人爲誰無拒謝者。白晝燈晚。聽主人便。屆期籠子（收貯樂器等之圓籠也）先往。把頭率票友陸續至。主人請安道相煩意。然後至類似後台之預定處所。最富之票房。雖茶水皆自備。不擾主人。開演時。先由一滑稽家登場。以嘹亮可喜之口齒。介紹所有票友於來賓。先道其姓字。次述其藝之所長。一介紹竟。然後依次每人先唱岔曲一支。謂之試喉。八角鼓之滑稽家。爲最重要之角色。俗謂之『批諧』。音近皮靴二字。蓋其人必長批評。且極詼諧者。方爲稱職。故曰批諧。

岔曲人獻一支。乃爲不可少之事。次則快書。大鼓。五音連彈。雙黃等。依次演唱。至單弦套曲而止。厥後變本加厲。乃有彩唱之小戲。以作收場。非舊制也。

以八角鼓而賣藝者。前有隨緣樂黃甫臣。後有德壽山榮劍塵。其初皆票友也。隨緣樂以單弦著名。爲古來一人。黃甫臣善滑稽。好形容。今之雙黃。即其遺制。黃則一人爲之。後人無其聰明。乃分前後臉。謂之雙學一人。簡稱曰雙黃。黃字即指黃甫臣而言。非簧字也。

自德壽山榮劍塵以單弦起家。於是八角鼓一門。遂爲曾通之賣藝矣。其自波及女流。此則未見其可也。

大鼓原分子弟江湖兩派。子弟派。詞雅。原於韓小窗。江湖派初不重詞。自劉寶全白雲鵬等遊聲於時。不敢苟且。其詞多采用子弟派。有混合之勢。

小品文

蠟燭禮贊（火雪明）

是某晚給我的感想。

電燈突然熄了。深夜的街。我的寓宇間。也分辨不出所有的物件。全略于黑暗裡。眼睛在這時候。幾與盲人相同。一樣沒有視覺的力量。正像陷在深黝的煤礦裡。那安全燈忽 被吹熄了的樣子。你由鄰家的門縫裏溜出一縷微黃的紅蠟燭光。雖然極。却比紫光明和可愛。一件東西需要的時候。就是平時不被注意而且以爲無用的。却格外發生不尋常的功能了。

於是我幽手幽腳的摸到了火柴。擦出亮光。在塵封的書架上。搜尋白蠟燭。接連耗費了五六根火柴。纔發現了一枝被野鼠嚙殘的白禮氏。僅僅這一枝燃着火。黏住在茶盤上。那桃形的火焰。便生出芒角。吐着光亮。輝照全室。覺得振亮電燈在白晝的昏暗。遠不如燃燒蠟燭在黑夜的光明！燭的勝利。就在宅唯火的微小！

假如是殘冬的除夕。窗外正飛着雪。在山村裡。燒着一枝紅燭。靠窗看雪裡的梅花與枝漸漸加肥。因了燭光的輻射。那光景又是多麼美麗！而況肩旁立有一女詩人。同暈於淡宕的燭光中。默默地對視。纔着微笑。然而很靜。那又是什麼情景。

假如談過三國演義的話。也許會想到二十五回中的一節說『關公自投曹操。操欲亂其君臣之禮。使關公與二嫂共處一室。關公乃秉燭立於戶外。自夜達旦。毫無倦色』。體會一下。便覺得眼前活畫出一個英武的將軍。按劍裂眥。對燭光怒視的那種凜然的態度！

當蠟燭光閃爍的瞬間。便聯想到了以上兩個不同的境界。但我又注意起那燭淚漸漸墮下。燭心漸漸短去。蠟餘也漸少了。我感覺到這樣燒下去是不久便會消減盡了的。我看着自己的影。便泫然了。寫了一首舊詩『相對龐波繡眼紋。却憐孤影作黃昏。徘徊雲髻形兒毀。追索光明心自焚！』眞的那些櫻粟花袋的青年人們。只懂得花枝一樣的時髦小姐。只追求抽象的名字。光明做了一長篇宛轉的紅夢結果僅把自己的軀體跟着淚。在自己的謎一般的光革裡。漸漸短漸漸消滅。漸漸化爲青烟。『替人垂淚到天明？』然而。黑夜之後。繼着終是天明！

游及有餘（二十三）（盧乔壽石作）

老子

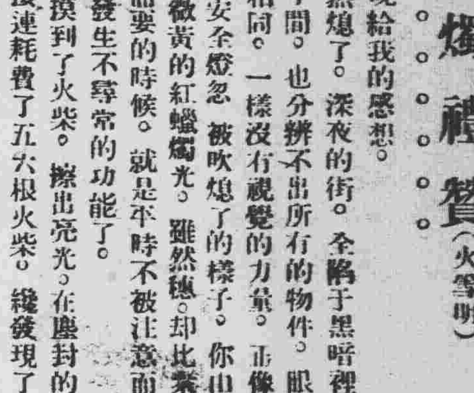

▲不貴難得之貨使民不爲盜

三等病房（樂山）

在這現實的社會。到處都分着不平等的階級。可是病魔却不論貧富。『一視同仁』的惠然光顧。因此一般貧苦窮人。對於『病魔』。簡直比『死神』還害怕。因爲索性『一病不起』。倒脫離了這苦惱的人生。最怕的是纏綿床席。貧病交逼。那纔眞正使人難受呢！

窮措大的W君。忽然病了。而且病勢很是沉重。只得進了那便利平民。而以『慈善仁愛』爲院訓的××醫院。以他的經濟的能力。自然只有住三等病房的資格。

當然住醫院。也和買東西一樣。『一分價錢一分貨』。那三等病房的一切設備。固然沒有頭等二等那樣的舒適。就是看護小姐們。對於病人也顯分軒輊。他們一天到晚。除了舖牀驗溫度。吃藥以外。也是難得光臨三等病房的。

那些病人。雖然搖了半天的鈴。或喊了幾十聲的『小姐』『蜜絲』。而他們總是蹣跚遲了。有時竟連到回音都沒了。病人喊得哭了。外面却一陣一陣的歡騰着看護小姐們。和茶房的笑聲。

W患的是熱病。常常口渴得要喝茶。而茶壺裡却是冷冰冰的。他忍着喉痛。呼着開水。可是外面的看護們。談笑正歡。誰聽到他這微弱的呼聲呢？

他只得掙扎着起身。下床想走出去。要求她們和那『救苦救難』的『觀音菩薩』一般。放點慈悲。賜他『一滴楊枝水』。

不料他眼前一陣昏黑。竟撲通一聲。暈倒在地。頭部碰在那破碎了一塊的磁器痰盂上。看護小姐們。聞聲赶到。看了他這樣血流滿面。還加上一陣冷嘲熱諷。說他不識相。自己病到這樣。還不好好的休養。

他聽了雖然很是氣憤。但他因喉嚨實在痛得厲害。不能和她們計較。祇暗自歎道『醫院的看護。怎麼訓練得如此的殘酷呢！』

他在病榻無聊的當兒。好容易盼望到老友。C君來看他。清談娓娓。精神上得到相當的安慰。但C君談不到兩個鐘頭就匆匆的走了。他起初很有些懷疑。後來纔明白。C君是限於醫院規定的章程。不得多勾留。並不能和頭等二等一般。在上午前來看他。

原來在病房的門口。懸着探望病人的規則。上面有這樣的規定。

頭等病房　每日上午十時至下午五時

二等病房　每日上午十一時至下午四時

三等病房每日下午二時至四時

他計算這探望病人的時間。頭等每天有七個鐘頭。二等有五個鐘頭。三等却祇有二個鐘頭。窮人眞是處處吃虧。連到親友來探望的時間。也要受着這樣不平等的限制。

希言齋詩草（乙丑）（丙寅）（金炳忱）

再遊白雲寺

客食并州久。依稀似故鄉。閑門幽寂寂。白日去堂堂。偶爾來蕭寺。希夷領妙香。松庄懷古友。山石一僑黃。（傅青主自屬白黃山人）。龍血元黃戰。斯民痛苦深。求安於苦地。清靜有禪林。能治衷腸熱。堪醫國事紛。近事皈佛法。烏獸亦同群。

冽石道中

城市嵩樊久。翛然冽石遊。朝輝明萬壑。新綠媚双眸。雨洗塵埃靜。風飄暑氣收。卑喧厭人海。天外一昂頭。傅氏吳香梓。高縱系我思。百年同臭味。千載一肝脾。漢寢唐陵渺。歐風美雨滋。可當明禮教。制挺撻梟鴟。

（傅氏謂青主父子也）

讀者之聲

不談政治。趨重社會。歡迎短篇。須加句讀。

答鴉片戒除法之問

張覺非君鑒。頃閱摩登欄內。列登大札。內云閣下素染煙癖。現欲決心戒除。藉早脫離苦海。鄙人閱後。不勝欽佩之至。玆特介紹一方。方用雷丸三十粒。使君子七十粒。生黃芪三兩。生甘草一兩。以上四味。共研細末。用罌粟花十朵（無鮮即乾亦可。倘竟無花。用煙代之）用冥水爲丸。如豌豆大。每日癮前吞服三丸。忌飲熱茶。犯之作泄。按此方一毫無痛苦。一用錢不多。三日期最短。務希閣下決心到底。按法實行。兩禮拜後。煙癮自斷矣。專此奉答。即請大安

趙仲珊答於義縣之忍奄七拾

匪中生活實紀（二七九）（達川）

一月三十日　開封電車　述護貧官

殺大利等。四匪。齊說吾們均是這不出百里路的。本地人。地方鬧到這樣麼嚇不堪的地步。均是他們當官的貪婪無厭。有錢的。大利盤剝。資本家。廣行包辦。奸滑的。巧詐詭欺。就把吾們蠢蠢愚民。都刮取個 乾乾淨淨的。均皆精光啦。你想均是一個樣天生的人。吾們或按日拉洋車。跑了一天。而纔不足吃粗飯。或賣小工負苦。或勞農作累業。終年的奔波。毫無餘潤。他們吃民的坐汽車。按日耗費。與吾們這些負苦的相差。何止千百倍。吾們用錢告貸。託了許多人。保上加保。他們有錢的。出貸。尋常利就八九分。外帶大加一二三的印子錢。一時還不上。他們就依勢壓制。傳上法庭通勒難堪。而資本家的。包辦的食刻。更把吾們做小工的。苦而難以言喻。他們無拘包辦甚麼工程。都是一句話。就落多少千百萬元之多。還在吾們做苦力的身上。每一日工作。即扣三分之一。你老不知道嗎。某人原本是窮小子。與吾們本不兩樣。因與某省長係屬連姻。他就包起工程來嘍。居然間就成了極大的富戶啦。各處的糧房刻了無其代數。

「健康之道」序（曾慶芳）

語云。學然後知不足。又云醫門多疾。夫人間萬事。惟學而後可言知。不學者瞻如也。疾病劑痛。惟醫而後可望愈。非醫者 無所措 手也。孰是以言。是學始可致廣博。醫始可祛疾病。何以尙有不足多疾之論。蓋學無止境。不學者。末臨其境。何由知其遠。惟其學焉。或方就途。或行及半。或將到而猶未達。望遠興歎。此其所以爲不足也。疾有來源非醫無由案其症。治醫者。或徵於脈。或察其變。始知病主何名。天下無醫。不知有疾。醫之門。病者踵接。此所以有多疾之說也。姚君紀彬。學以入醫。醫而能學。極深研幾。旁通索隱。學旣湛深。醫益精進。惟其邃於醫勤於學。故懸然憂民之病。勸成 專書 顏曰『健康之道』公諸世人。誠千金袪病之方。比將付梓。余不學復昧於醫。乃辱弁首之責。爰申此義。勵其進而慰其勤。並以俟天世之知言君子。

隨意跳舞

十五日　自午後七時至午後十時　十時以後爲普通營業

第一回札幌啤酒祭

中元跳舞會

會費貳圓　凡入場者皆贈啤酒一瓶絕無遺漏

跳舞之殿堂　明星

四經街　瀋陽有聲電影院　七緯路

電話五一三七號

七月十三日至十五日星期四至星期六

重演全部上發音對話中國有聲片三天

天一影片公司最新名貴貢獻【小妹妹】

黎明暉 主演　胡姍 助演

追求

○曲折錯綜的戀愛糾紛
○現代青年的生活反映
○兩性關係的分析抒寫
○金錢愛情的鬬爭紀錄

黎明暉女士重入銀壇第一次開口傑作

追求　有中心的意識　有前進的思想　有深刻的描寫　有趣味的穿插

追求　有纏綿的情致　有新穎的風格　有細膩的表情　有美妙的技巧

袁芭香先生變更作風的心血結晶

哈佛司 振動不感錶

樣式新奇 機器堅固 走時準確 定價抵廉

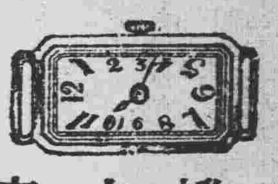

合名無限公司 森洋行

本店 奉天春日町八番地 電話 二〇三一・三七二二
分店 大連連鎖商店街銀座通 電話 四一三二・四一二二
分店 新京中央通四八番地 電話 長四一三二
出張所 長春三八七三番 遼陽幸町六番地 電話 一〇九番

敬啓 趙麟季 張曜五 葉季紅 李炳陽 聘者甫 到名醫

本堂爲救濟市民健康起見特聘名醫富有經驗逐日應診午前門診午後出診醫士幼讀詩書壯業岐黃畢業於中國醫學校問世以來活人無算對於男女血症婦嬰各科尤擅特長醫士學術經驗早爲各界贊許治婦女經痛癆勞胎產科疾男子腎病內傷及四時危症無不應手取效醫士四川籍也精通醫學尤富有經驗男女各科大小方脈雜疑難大症一經診治克期全愈醫士善理婦人血症經勞等病胃腸諸疾小兒癍疹尤有特長凡經人調治者無不着手成春

奉天大西邊門外路北 自動電話三三五一

鴻育堂 葠茸藥店 啓

小兒疳藥

本府藥爲本堂李醫師所配製實驗多年始得相當功效繼經官府化驗**認爲有效准予專售**如下主治**小兒**稟賦不足氣血衰弱

毛髮脫落午後潮熱肚大堅硬青筋暴露面色青黃肌肉消瘦手足發燒困倦喜睡乳食不思喜食泥土頭大頸細吐瀉乾嘔口乾渴煩身熱消化不良大便稠黏下痢膿血腸胃積滯少腹疼痛搖頭揉目耳流膿血自汗盜汗煩躁驚悸咳嗽牙疳舌口生瘡齒齦出血鼻孔赤爛口唇腐爛牙齒脫落腸胃有虫肛門濕痒調養確有實效吐虫瀉虫皮枯甲錯**速服**本府藥不能治者用本堂疳藥無不收奇效輕者立時三五袋重則一二打

保險去根 一定價大洋每袋四角半打二元一打三元六角 外埠郵費加一

函索不覆 自動電話三三五一號

總行 奉天大西邊門外路北鴻育堂葠茸藥店啓

名醫由津返奉

禮榮顯先生 熟讀岐黃醫儒精良在奉懸壺有年前往天津因友人介紹診療多年**婦女危症**榮德堂應診車馬盈門治愈重症指不勝計刻已告痊承謝回奉歛號特爲聘請住堂**照常應診** 務各界患者諸君恐未週知故藉報鄭重聲明

醫師 **楊陟明先生** 醫儒深淵擅理男子虛弱小兒癍疹婦人血症一經診治無不着手成春

鐵警洲先生 世醫眞傳專門男子嬰兒時疫霍亂婦人一科尤特擅長久爲各界深許

診寓 **奉天小西關同和堂** 本堂主人謹啓 電話四〇六六

九福乳白魚肝油

▲孕婦服之 營養得宜 有健全之生產
▲乳母服之 乳汁濃厚 乳兒發育迅速
▲長成兒童服之 骨肉堅實 康健安全
▲發育男女服之 腦力富强 體格完備
▲中年男女服之 身心俱健 任事愉快
▲老年男女服之 氣血充盈 精神振作

上海九福公司總發行

滿洲國總經理 奉天鼓樓南 **五洲大藥房** 自動電話四三七六

梅濁苑星

德國療淋創作 **梅濁苑星**

五淋白濁：一盒斷根

主治 尿道腫痛 膿血淋漓 急性慢性 新老白濁 膀胱炎症 婦女淋病

特效

用顯微鏡檢驗梅濁苑星殺菌功效圖

1 未服藥以前
2 服藥六時後
3 服藥一日後
4 服藥二日後
5 服藥三日後
6 服藥五日後
7 服藥七日後、淋菌已撲滅淨盡、完全斷根、永不復發。

◆奉天十一緯路十三號 ◆哈爾濱道外正陽四道街口 柯爾登洋行經理

◆經售處◆ 大連德記全棧 華泰 華西 營口中西 五洲 奉天五洲 大成 長春中西 中法 安東瑞祥泰 哈濱泰華西 吉林五洲 中西 黑龍江中西 遼陽義和堂 公主嶺三合公 各埠大藥房均有出售

介紹良醫 牛韻昇大夫

診寓奉天市大西邊門外 **廣生慶藥店**

牛韻昇大夫 世業儒醫家學深淵 在奉懸壺有年凡男子諸虛百損嬰兒雜症暨婦人經血奇異各病一經診治無不著手成春對於久不生育尤爲擅長針灸一科頗有心得 吾儕相知有素故特爲介紹誠爲當代有數之良醫也 望各界患者曷往試諸

介紹 王傑三 張宇鐘 葉季紅 呂鍾樸 劉化南 丁仲倫 侯鴻賓 王競齋 李靄廷 同啓

日語夏季講習會 學員募集

會期 自七月二十日起至八月十日止 每日午前二小時
報名 七月十九日以前 會費大洋一元二角 講義費三角

甲班（粗通者）約六十名
乙班（深造者）約五十名

預告 日語專修科第五級 高等預備科（深造班）插班 日語研究科 日語夜課科 招生 八月廿日開學 簡章函索即寄

地址 奉天大南門裡文廟胡同 奉天大同學院

大連奧町 德泰百貨店 廣告

荷風扇暑麥雨流膏值此盛夏本店應時運到時式紗羅絹葛花樣奇新鮮美異常兼以直由歐美採辦花樣香品旅行用具以及各種雜貨應有盡有值此商戰競爭之秋恒抱以薄利多賣主義爲先惠顧參觀諸君竭誠歡迎之至矣

電話代表四一八七番

靈片（レーベン）

靈片爲腦之根本的榮養素係以燐酸及高貴藥多數而配合良能更改腦細胞敏活其活動增進記憶力尤止頭痛緩和便秘旺盛體力是以雖略憂鬱之青年男女害及自暴自棄者亦易一躍精進打破此難關本劑爲岡田福田伊藤各醫學博士北美魯賓遜博士其他諸大家絕讚推獎權威劑不祇

青年男女學生諸君**即患腦神經衰弱一般人士**切請常用本劑必奏神效

本劑非麻痺性一時鎭痛之頭痛藥又非祇便秘緩下劑洵治癒神經系諸症之理想的優秀藥也

（主效）腦病、神經衰弱、歇斯的里、宿醉性頭痛、頭痛、頭重、眩暈、耳鳴、逆上、腦充血、便秘、不眠症、生殖作用衰弱、陰萎、遺精、麥精等卓效神速 請即試用便知其效

本舖 東京市銀座西二丁目 弘濟藥房 中南定太郎 電話京橋三〇八番 振替東京七七〇七番

專賣特許 イマヅ蠅取粉

▲蒼蠅、臭虫
▲蚤虱、油虫
自然全滅

驅除家庭害虫、豫防傳染病

▲頭虱、毛虱、
▲牛馬虱、蠅、蚊、
▲犬猫蚤、虱、蟎、
▲雞羽虫、糞虫、
効力絕大

各藥店皆售 如遇品缺之時請直向本舖函購亦可

姉妹特許品
今津殺虫劑 爲農作物之害虫驅除劑
今津芳香油 爲防止便所之臭氣
今津蚊取線香 馨香無比効力無敵
今津蠅蚊液 液體之家庭用殺虫劑

小罐 半磅罐 一磅罐 三種

大阪西淀川區大仁本町 合資會社 今津化學研究所

登峰造極之佳品

大仙女香烟

CP-36